9 MART SALI 1937

Sahip ve Basmuharriri ETEM İZZET BENİCE

Açık Söz

Sayı: 316 — Birinci yıl. Her yerde sayısı 5 Kuruş — Telefon No. 20827 — Mektup adresi: Cağaloğlu, Şeref sokak — Telgraf adresi — İstanbul: Açık Söz

BUGÜN

2 ncide : (Fıkra) - Soruyoruz (Vodvil (Meşale)
3 üncüde: Şehirden röportajlar-Hâdiseler karşısında - (Politika)
4 üncüde: (Hikâye:-Aygır-Zekeriyya Sofrası Pınnr başındaölen kız
5 incide : Memleket — Sevişmeler
7 incide: Yezid

İspanya harbi, nihayet Avrupayı tutuşturacak mı?

Yasağa rağmen Frankoya İtalyadan asker yollanıyor

Ademi müdahale kararı tecavüze uğratılmış

25 bin Italyan askeri daha gidiyor. Paris gazeteleri Italyanın bu hareketine ateş püskürüyorlar

İspanyaya çıkarılan yabancı "gönüllü„ lerden bir kafile cepheye gidiyor

Bin tayyare, On beş bin Tayyareci

Ankaradan gelen bir telgraf bize, bin tayyare ve on beş bin tayyarecilik hava ordusu meydana getirmek yolunda tedbirler alındığı haberini getirdi. Bütün bir milletin anlayışta ve dilekte birlik olması ile başarılabilecek olan bu güçlük dolu meselelerin, gazetelerimizi, bir dokuma fabrikasının kurulacağı haberi kadar bile, alâkadar etmediğini söylemek pek acıdır.

Hemen hemen hepimiz, Türk milli müdafaasın ıyüzde bin kuvvetlendirecek mahiyette olan bu işde, muvaffakiyetin, işaret ettiğimiz gibi, milletin anlayışta ve dilekte birlik göstererek yardım vazifesine lâyık olduğu ehemmiyeti vermesi ve gençlerin havacılığı sevmesi şartına bağlı bulunduğunu takdirde gecikmişizdir. Şurası muhakkak ki, tayyarenin öteki memleketlerden daha çok Türkiyeye elverişli gelen bir silâh olduğunu, emniyet ve istikbalimizin havada kuvvetli bir devlet olmamıza mutlak surette bağlı bulunduğunu millete anlatmakta ve vatandaşta tayyareden hava tehlikesine kadar uzanan geniş mevzuda muhtacı olduğu bilgiyi vermekte gazetelerimiz Havacılık Kurumu ile sıkı bir iş Birliği yaraparak çalışmak zorundadırlar.

Türk tayyareciliği büyük bir ölçüde halk yardımından kuvvet alıyor. Bu kuvvet beslenmediği ve günün ihtiyaçlarını karşılıyacak yolda arttırılmadığı müddetçe, bir tayyare ve on beş bin tayyarecilik bir hava ordusundan bahsetmek, biraz da boşuna çene yormak demek olur.

Sulhçu devletlerle çevrilmiş olan Bulgaristanda bile çok ucuza satılan ve on binlerle basılıp köylere kadar giden haftalık bir mecmua bulunduğunu ve bütün gazete ve mecmuaların devamlı neşriyat yaptıklarını bu işde ne kadar geri kaldığımızı anlatmıya acaba yetebilir mi?

Bin tayyare ve on beş bin tayyareci, kendimizi emniyette sanabilmemiz için asgarî hadler olmakla beraber, anlıyanlarımızın, Hava Kurumunun, gazetelerimizin ciddi bir şekilde el birliğile çalışmalarını istiyecek kadar büyük değerdedirler.

İsteklerimizde samimî isek bunları yapmağa mecburuz.

Şakir Hazım Ergökmen

Asiler yeniden ileri harekete başladılar

İspanya ihtilâlcilerinin Başkumandanı General Franko'nun Fransa hükûmetine verdiği şiddetli nota Londra, Paris, Roma ve Berlinde mühim akisler yapmıştır. 20 Şubattan itibaren İspanyaya gönüllü ve yardım gönderilmiyeceğine dair

(Devamı 3 üncü sayfada)

Macaristan karışıyor mu?

Dün bütün memlekette nümayişler yapıldı

Hükûmeti devirmek isteyenlere ceza verilemiyecek

Orta Avrupa memleketleri Roma ile Berlin arasında nüfuz mıntakalarına ayrılmış

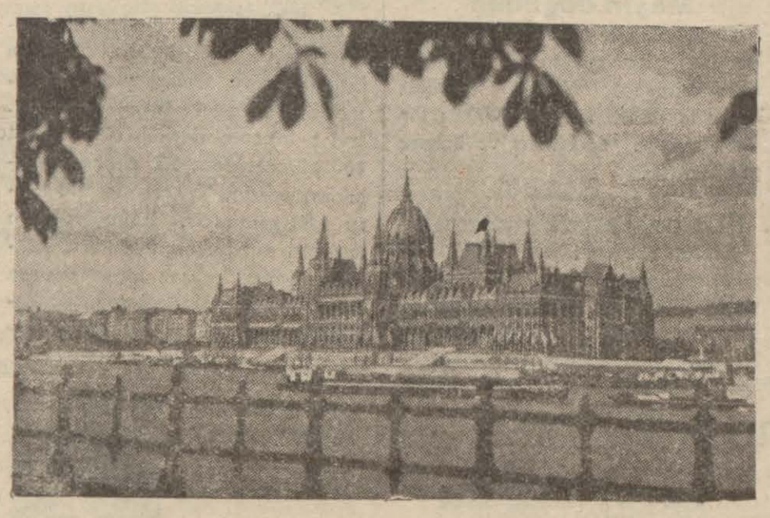

Dün mitingler yapılan Budapeşteden bir görünüş: Parlâmento binası
(Yazısı iç sayfada)

Bayram maçlarının neticesi

Dostluk kupası Ortasından kesilecek!

Komite berabere kalanları kırmaktansa kupayı ortadan kırmayı daha pratik buldu!

Beynelmilel spor temasları organizasyon komitesi tarafından Kurban bayramında dört kulüp arasında tertip edilen dostluk kupası maçlarının sonuncusu evvelki gün Beşiktaşla Güneş arasında yapılmış ve her iki kulüp berabere kalmışlardı.

Kari'i neticenin alınması için, evvelce ilân edildiği gibi, maçın on beşer dakikadan yarım saat uzatılması icab ederken bu yapılmamış, hakem vaktin geciktiğini söyliyerek maçı bitirmişti.

Tertip komitesi, dün akşam top-

(Devamı 2 inci sayfada

Başvekilin Seyahati

Başvekile Dahiliye ve İktısat vekilleri de refakat edecek

Başbakan General İsmet İnönünün yakında Anadoluda bir ietkik seyahatine çıkacakları yazılmıştı.

Orta Anadoludan başlıyacak olan bu seyahatin birinci, üçüncü ve dördüncü umumî müfettişlik mıntakalarına kadar uzatılması ve Beşbakanımıza Dahiliye ve İktısat vekillerinin ve bazı mutahassısların da refakat etmeleri çok muhtemel görülmektedir.

Seyahatin 18 martta başlıyacağı tahmin edilmektedir.

Mısırla ticaret ve Kültür muahedesi

Bir kaç güne kadar imzalanıyor

Ankara 8 (Telefonla) — Mısır hükûmetile aramızdaki ticaret ve Kültür münasebetlerinin inkişaf ve intacına varılması için hazırlanan proje Hariciye Vekâletinde iki tarafın delegeleri tarafından tetkik edilmektedir. Söylendiğine göre projenin bütün esasları üzerinde tam bir itilâfa varılmış yalnız ticarî nizamnamenin bazı maddelerinin tahfif ettirilmesi Mısır delekeleri tarafından istenmiştir.

Muahede birkaç güne kadar Hariciye Vekâletinde imzalanacaktır.

Filistinde Örfî idare

Bombalar patlıyor, İngilizler çok aiddetli tedbirler alıyorlar

Kudüs, 8 (A.A.) — Geçen hafta Filistin'de Araplar ile Yahudiler arasında çıkan hâdiseler dalayısile örfî idare ilânına karar verilmiştir. Ayni zamanda bir takım inzibatî tedbirler de alınacaktır. Bu tedbirler, seyrüseferin durması, mağazalarla sinemaların kapanması, askerlerin kışlalardan daşarı çıkarılması, devriyeler dolaştırılması, dörtyol ağızlarına atlı müfrezeler ikamesi gibi şeylerdir.

Örfî idarenin ilânı, alınacak pek şiddetli tedbirlere bir başlangıç olduğu söylenmektedir.

Şiddetli tedbirler alınıyor

Kudüs 8 (A. A.) — Hadiseler çoğalmaktadır. Dün atılan birkaç el silâhla bir Arap ölmüş ve bir çocuk yaralanmıştır. Halk, Yahudi mahallesinde iki Araba hücum etmiştir. Bir bombanın vaktinden evvel patlaması, Hayfada 4 Arabın

(Devamı 2 inci sayfada)

Kültür Bakanı dün geldi

Bakan bugün mektepleri teftiş edecek

Dün Park Otelde bir toplantı yapıldı. İstanbulda yeni lise ve orta okullar açılacak

Kültür bakanı Bay Saffet Arıkan dün sabah ekspresle Ankaradan İstanbula gelmiştir. İstasyonda kendisini, Maarif müdürü ve Maarif erkânı karşılamışlardır.

Yüksek tedrisat müdürü Cevatla talim ve terbiye heyeti reisi İhsan da vekilin beraberinde gelmişlerdir.

Bay Saffet, bir müddet İstanbulda kalaeak, bazı mühim maarif işlerile meşgul olacaktır.

İstasyonda kendisini karşılayan bir muharririmize vekil şunları söylemiştir :

— İstanbula, maarif işleri üzerinde meşgul olmak üzere geldim. Ne kadar kalacağım henüz belli değildir.

Vekil, Ankaradan gelince doğru Parkotele gitmiş, öğle yemeğini orada yeyip biraz istirahat ettikten sonra, Talim ve terbiye heyeti

(Devamı 3 üncü sayfada)

Dün şehrimize gelen Kültür bakanı B, Saffet Arıkan

Hatayın anayasası

Muhtelit komite Türk tezini konuşuyor

İskenderun postacıları Suriyede değil, fakat Akdeniz kıyılarında müstakil bir Hatay bulunduğunu yakında öğreneceklerdir!

Cenevre, 8 (Hususî) — Hatayın anayasasını tesbit edecek olan muhtelit komite bugün gene toplanmıştır. Türk murahhas heyeti tarafından verilmis olan anayasa projesi üzerinde yapılan tetkikat neticeleri görüşülmektedir. Yapılan müzakerelerin bu tezde gözetilen esaslar dahilinde neticeleneceği ümit edilmektedir.

Hataydan davet edilen bitaraf müşahitler buraya gelmişlerdir. Müşahitler heyeti raporunu henüz ikmal edememiş, komiteye sadece şifahî izahat vermiştir. Heyet reisi M. Hoştadın da yarın gelmesi bekleniyor. Müzakerelerin ne kadar devam edeceği henüz kestirilememektedir.

Hataya gönderilen mektublar

Dün şehrimize gelen haberlere göre, Suriye posta idaresi çok garip hareketlerde bulunmağa başlamıştır.

İstiklâlini kazanmış bulunan Hataya Türkiyeden gönderilmiş mektuplar, İskenderunda posta idaresi tarafından alıkonulmakta ve üzerlerine: "Suriyede böyle bir mıntaka yoktur„ yazılı etiketler yapıştırılarak geri gönderilmektedir. Son günlerde böyle yüzlerce meetup iade edilmiştir. Fakat Suriye, pastacılarının Suriyede değil, fakat Akdeniz kıyılarında müstakil bir Hatay bulunduğunu öğrenecekleri gün pek uzak değildir.

Hasan Cebbare resmen davet edilmemiştir.

Cenevre 8 (A. A.) — Anadolu ajansının hususî muhabiri bildiriyor: 5 mart tarihli İstanbul gaztelerinde Suriye maliye nazırı B. Hasan Cebbarenin beyanatı intişar etmiştir. Bu beyanatta Hasan Cebbare, milletler cemiyeti komitesi tarafından vaki olan davet üzerine Cenevreye gittiğiniği söylemiştir. Ne Milletler cemiyeti ve ne de Cenevrede içtima eden komite tarafından böyle bir davet olmamış ve komite yalnız konsey tarafından Sancağa gönderilen bitaraf müşehitleri davet etmiştir. Müşahitler bugün gelmiştir.

Olsa olsa Sancakta maliye müdürü olan Hasan Cebbare, komitedeki Fransız delegesinin müşaviri olarak Cenevreye gelmiş olabilir.

Bir bavul anahtarı nasıl esrarı çözdü?

Polis birçok vak'alar yapan mühim bir hırsız şebekesi yakaladı!

Beyazıt, Şehzade başı, Firuzağa, Taksim, Ayvansaray gibi muhtelif semtlerde yapılan on üç büyük ve küçük vak'a, çalınan mücevherler eşya meydana çıkarıldı

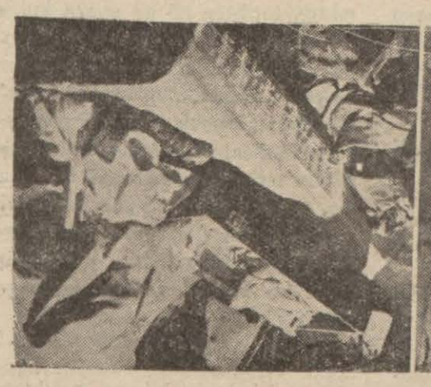

Kapısı kırılarak soyulan ev

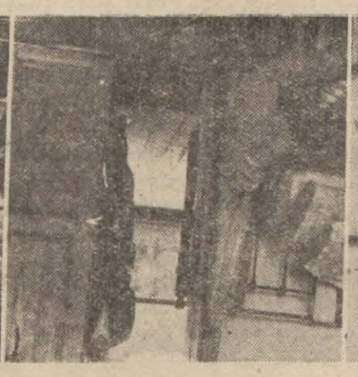

Kapısının açıklığından istifade edilen ev

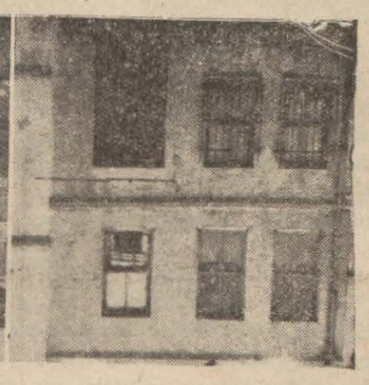

Esrarı çözen bavul

Epey müddettenberi bir taraftan Taksim - Firuzağa - Bankalar, diğer taraftan Beyazıt-Şehzadebaşı ve ayrıca bir taraftan da Ayvansaray semtlerinde muhtelif ve mühim hırsızlık vak'aları olduğu ve failleri-nin ele geçmediği malûmdur. Polis her yeni vaka üzerinde dikkatle

(Devamı 6 ncı sayfada)

FIKRA:

Mantık Kılıcı

Le Temps'ın hiddetini sormayınız. Bu gazeteyi bilirsiniz: Başyazıları daima dış politikaya aiddir ve yarı resmîdir. İkinci imzasız başmuharrir, ilk sütunun hemen yanında iç politika bahislerini münakaşa eder. Le Temps esasda sağ olduğu için, bilhassa, Leon Blum hükûmetindenberi, bu iki sütun, birbirine tabantabana zıddırlar.

Mebuslar meclisindeki son münakaşa Le Temps'ın iç politikasını hayli sarstı. Fakat bir cümle onu öfkeden köpürtmektedir: "Halk cephesi demek, millet demektir!„

Ya öteki Fransızlar? Ya biz?

Eski Başbakan Andre Tardien diğer bir sağ gazetede eski başmuharrir olduğu L Temps gazetesindeki arkadaşına avutucu bir ders vermektedir. Thriers cumhuriyeti yerleştirip sağladığı zaman, bu rejim ya konservatör olur yaşar, yahut da devam etmez. demiş. J.J. Weis ise Thriers'i budalaca bir hükümde bulunmakla itham etmiş, Tardieu diyor ki: "Weis'in hakkı vardı. Cumhuriyet altmış sene içinde gittikçe sola doğru aktı. 1936 halk cephesi bir tesadüf değil, bir mabaad'dır...„

Çünkü altmış senedenberi sollar mütemadiyen halk yığınlarını aldatmakta imişler. Sağların aynı halk yığınlarına ne yaptıklarını Tardieu'ye değil, Leon Blum'a sorunuz.

Demokrasilerde halk seçiminin bir değeri var mı, yok mu? Parlamento kürsüsünden bir hatip başvekile bağırıyor: "Şeflerin vazifesi halkın önünden gitmek mi, arkasından sürüklenmek midir?„

Bu vazife, seçim sırasında halk yığınlarına ne vâdettiyse onu yerine getirmek değil midir?

Hulâsa Fransız mantığının kılıcı şimdi iki tarafa değil, dört tarafa kesiyor.

Fatay

Adliyede:

Tıbbi adlî başkâtibi sahtekârlık yapmış

Müddeiumumilik, başkâtib Raif hakkında sahtekârlık suçundan tahkikata başladı

Müddeiumumilik, dün, Tıbbıadlî Başkâtibi Raif hakkında, sahtekârlık suçundan tahkikata başlamıştır. Söylendiğine göre, hâdise şöyle olmuştur:

Sabık Beyoğlu Belediye tahsildarlarından Nadi, bir ihtilâs suçundan, Ağır Ceza mahkemesinde muhakeme edilmektedir. Nadi, delilik iddia etmiş, Tıbbı Adlide müşahede altına alındıktan sonra, mahkemeye (Delidir... cezaî ehliyeti yoktur!) diye bir rapor verilmiştir. Fakat, müddeiumumî Nadinin hal ve etvarından deli olmadığını muhakkak addetmiş, mahkeme, Tıbbı Adliden, Nadi hakkında yeniden malûmat istemiştir. Bu seferki cevapta, evvelki raporun tamamile aksine olarak cezaî ehliyeti olduğu şeklinde verilmiştir. Bunun üzerine iş biraz ehemmiyetle tahkik edilmiş, müşahede müdürü Hayrullah, imzanın kendisine ait olmadığını söylemiş, tahkikat biraz derinleştirilince asıl raporun Başkâtip Raif tarafından tevkif edilerek yerine sahte olarak ikinci bir rapor tanzim edildiği ve müdürü umumî Halit, Müdürü Umumî Muavini Fahri Can, Kimyahane Müdürü Fehmi ve diğer bir müdürün imzalarının taklit edildiği anlaşılmıştır.

Müddeiumumilik, Raif hakkındaki tahkikata devam etmektedir.

Tahkikat bitince, evrak Adliye Vekâletine gönderilecektir.

Adliye Vekâleti hakkında bir karar averinciye kadar, Raif, vazifesi başından çekilmiyecektir. Raifin, iki üç gündür vazifesine gelmediği anlaşılmıştır.

Sahtekârlık Suçluları

Dün Üsküar Noteri şahit dinlendi, muhakemekaldı

İktısat Vekâleit memurlarından Abdülhalim Senai namına Şeref Cimcoza, bazı emlâki ipotek etmek üzere sahte vekâletname vermekten suçlu olarak Ağır Ceza Mahkemesinde mevkufen muhakeme edilen Zeki ile Şeref Cimcozun muhakemelerine dün de devam edilmiştir.

Dün, Üsküdar Noteri Halit, şahit olarak dinlenmiş, Zekinin kendisini Abdülhalim Senai diye gösteerrek Şeref Cimcoza vekâletname hazırlattığını, fakat, Şeref Cimcozun Noterliğe gelmediğini, onu görmemiş olduğunu söylemiştir.

Maznunların yaptıkları tahliye talebi mahkemece reddedilmiştir.

Tuncelinde bulunan

Bir mecmua sahibi beraat etti

Bir mizah mecmuasının 3 üncü sayısında çıkan bir karikatür ve lejandından dolayı mecmua sahibi Rauf Yazar aleyhine açılan müstehcen neşriyat davası dün Asliye Dördüncü Ceza Mahkemesinde görülmüştür.

Ehli hibre olarak mahkemede izahat veren karikatürist Cemal Nadir bu resimle altındaki yazıyı müstehcen bulmadığını söylemiştir.

Müdafaasını yaptıktan sonra, Rauf Yazar, beraet etmiştir.

Şehir Haberleri

Yerli Mallar Sergisi Hazırlıkları

Serginin bu sene Galatasaray lisesinde açılması kararlaştırıldı

Yerli Mallar Sergisinin geçen senekilerden çok daha mükemmel olması için şimdiden hazırlıklara başlandığını yazmıştık. İktisat Vekâleti teftiş heyeti reisi Bay Hüsnü Yaman bu hususta şehrimizde esaslı tetkikler yapmış ve Ankaraya dönmüştür.

İktısat Vekâleti sergi ile çok yakından alâkadar olmaktadır. Bay Hüsnü Yaman şehrimizdeki tetkikleri sırasında Sanayi Birliği ile temaslarda bulunmuş, sergi hakkındaki düşüncelerini sormuştur. Vekâlet serginin bu sene de Taksim bahçesinde kurulmasını muvafık görmemiştir. Bunun için Galatasaray lisesile temaslar yapılmış ve serginin evvelki seneler olduğu gibi Galatasaray lisesinde açılması kararlaştırılmıştır.

Bu sene sergiye İş bankasile Sümer bank da iştirak edecektir. Bu iki banka ile İnhisarlar idaresi pavyonlarını mektebin bahçesinde kuracaklardır. Bu seneki sergi geçen yıllardan daha zengin olacaktır.

Yolcu salonu

Müstakbel salon bazı resmî daireler arasında ihtilâflara yol açtı

Müstakbel Galata yolcu salonunun müstakbel odalarının pek fazla olması icabedecektir. Çünkü Emniyet Beşinci şube müdürlüğü yeni salonun 45 odasının kendisine tahsis edilmesini istemektedir. Bundan başka gümrük ve ayrıca muhafaza teşkilâtı da salonda odalar istiyorlar.

Bu yüzden bu resmî dairelerle salonu yaptıracak olan liman idaresi arasında bir ihtilâf çıkmıştır.

Modern salonun bir çok hususiyetleri, istirahat, muayene, bekleme karşılama ve sair gibi ayrı ayrı yerleri olacaktır. Bu münasebetle liman idaresi resmî dairelere bu kadar çok oda vermeğe imkân göremiyor.

Türkiye Tıb Encümeni

Türkiye Tıb Encümeni 10 Mart 1937 çarşamba akşamı 18,30 da Etıbba Odası salonunda toplanarak Profesör M. Kemal Öke taradan: Dereni iki rie Kavernine yapılan plastik ameliyeler ve Profesör Liepmann tarafından, Had durumu asfarı kebedin vilâdiyedeki ehemmiyeti hakkında tebliğlerde bulunacağından muhterem meslekdaşların teşrifleri rica olunur.

Mühim bir konferans

Üniversitenin tertip ettiği serbest konferansların on ikincisini bugün Hukuk Fakültesi Profesörrinden Honig verecektir. Mevzuu (müsbet hukuka göre hak fikrinin manası)dır.

Muamele Vergisi

Vergide yapılacak tadilât için Sanayi Birliği mühim bir rapor hazırladı

Muamele vergisinde sanayicilerin istedikleri tadilât etrafında Ticaret Odasından başka Sanayi Birliği de tetkikat yapmış ve bir rapor hazırlamıştır. Birliğin raporuna çok ehemmiyet verilmektedir. Çünkü raporda mühim bazı esaslar tesbit edilmiştir. Birlik raporu bugünlerde Vekâlete gönderecektir.

Muamele vergisinde yapılacak tadilâtın hayatı ucuzlatmak bakımından da büyük ehemmiyeti vardır. Çünkü sanayi maddelerinden de yüzde on muamele vergisi alınmaktadır.

Sanayi Umum Müdür Muavini Bay Abdüssamet bu hususta esaslı tetkiklerde bulunmak üzere şehrimize gelmiştir. Bay Abdüssamet dün Sanayi Birliğinde meşgul olmuştur.

Deliler

Akıl hastahanesinden kaçamıyacakları iddia ediliyor

Son günlerde bazı delilerin tımarhaneden kaçtıkları hakkında şayialar dolaşmaktadır. Bu mesele hakkında akıl hastahanesi başdoktoru Profesör Bay Mazhar Osmanla görüştük. Bize dedi ki:

"— Hastanemizin kadrosu 1800 dür. Fakat, halen 1950 hasta vardır. Yani kadrodan 150 fazladır. Hergün 7-8 hasta müracaat ediyor ve bunlar kabul olunuyor.

Hastaneden kimse kaçamaz. Tehlikeli olanlar kapalı yerlerdedir. Hafif hastalar açıktadır.

Hattâ bunlar, gündüzleri şehre çıkarlar, dolaşırlar, alış veriş ederler, akşam olunca, hastahaneye dönerler. Bunlardan bazıları kaçmış olsalar bile, zaten zararsız olduklarından, bir müddet dolaşıp, sonra gelmelerinde bir mahzur yoktur.

Dışarıda kalmış hasta yoktur. Fakat, aptallar, sarhoşlar, hafif hastalar hastahaneye kabul edilemiyor, bunları evlerine göndermek mecburiyetindeyiz. Bunlar tehlikesizdirler. Ailelerinin muhafazalarına bırakılır. Dünyanın her tarafında da böyledir.

Memleketimizde akıl hastalarının ekserisi erkeklerdir. Hastanemizde 600 kadar kadın hasta 1350 kadar da erkek hasta vardır.

Mayın değilmiş

Geçen Cuma günü Kilyos açıklarında bir mayın bulunduğu haber alınmıştı. Yapılan tetkikat sonunda bunun mayın bozması bir duba olduğu anlaşılmış ve limana getirilmiştir.

Filistin buğday alacak

Filistin hükûmeti sert buğday ve mısırdan gümrük resmini kaldırmıştır. Filistinin bu maddeye fazla ihtiyacı olduğu anlaşılmaktadır. Keyfiyet alâkadarlara bildirilmiştir

Vapur Navlonlarında Tenzilât

Deniz tarife komisyonu dün toplanarak bu hususta görüştü

Deniz tarife komisyonu dün öğleden sonra Deniz Ticaret Müdürlüğünde toplanmıştır. Komisyon bundan evvelki toplantılarında Havuz ve fabrikalar Müdürlüğünün 936 blânçosunu tetkik etmiştir. Dün Akay İdaresi ile Denizyolları İdaresinin blânçosu tetkik edilirken komisyon azalarının bazıları vapur navlonlarında bir miktar tenzilât yapılması lâzımgeleceğini ileri sürmüşlerdir.

Denizyolları idaresi ise bu tenzilâta imkân olmadığını ileri sürmüştür. Bu münasebetle dünkü toplantı münakaşalı geçmiştir. İktısat vekâleti esas itibarile mümkün olduğu taktirde mutlak surette tenzilât yapılmasına taraftardır.

Tenzilâtın miktarı blançonun tamamen tetkik edilmesinden sonra anlaşılabilecektir. Tetkikat bir hafta kadar sürecektir.

Dünkü toplantıda, Deniz nakliyatı umum müdürü Bay ayet, tarife komisyonu reisi Bay Muhsin, Denizyolları idaresi müdürü Bay Sadettin, Ticaret odası namına Bay Sabri ve diğer komisyon azaları da bulunmuşlardır.

Çocuk Esirgeme Kurumu balosu

Çocuk Esirgeme kurumunun bu yıl kışlık balosu Vali ve Belediye başkanı Bay Muhittin Üstündağın değerli himayesi altında 13-Mart-937 Cumartesi akşamı Tokatliyan salonlarında verilecektir. Hem eğlenceli bir gece geçirmek hem de kimsesiz fakir yavrulara ve annelere yardım etmiş olmak için balomuzu şereflendirmelerini muhterem halkımızdan rica eyleriz. Çocuk Esirgeme kurumu balosu mevsimin en eğlenceli ve nezih balosudur. Bir kişilik bilet üç lira ve iki kişilik bilet beş liradır. Biletler Olyon, Galatasaray, Pas rapit seyahat acentesi, Bahçekapıda Yerli mallar pazarında ve Cağaloğlu Çocuk Esirgeme kurumu İstanbul merkezinde ve Tokatliyan, Baker, Karlman mağazalarında satılmaktadır.

Devlet tipi lokomotifler yaptırıldı

Devlet demiryolları Almanyada beş yeni lokomotif yaptırmış ve bunlardan ikisi şehrimize getirilmiştir. Diğer üçü de bugünlerde gelecektir.

Bunlara Türkiye devlet lokomotifleri tibi adı verilmiştir. Badema ihtiyaca göre ısmarlanacak lokomotifler de ayni tipte olacaktır. Devlet lokomotiflerinin sürati saatte 100 kilometredir. 23 metre uzunlukları vardır. Tekerleklerinin kutru 1,80 santimdir. Lokomotiflerin her biri on dört ton kömür almaktadır. Beheri seksen beşer bin lira kıymetindedir. Bu lokomotifler Eskişehir - Ankara ve Ankara - Kayseri hatlarına tahsis edilecektir.

Günün Vodvilinden

Kara hamsileri!

Trabzondan İstanbul gazetelerine verilmiş bir haber var: Trabzonda bir buçuk milyon lira safile bir nümune hastahanesi yapılacak, yeni bir Lise daha açılacak. Bir Türkü, vatanın her tarafında her umran hareketi kadar mamur edecek birşey olamaz.

Gelgelelim, Trabzon deyince, aklımıza orada gözlerimizle gördüğümüz garip, çok tuhaf, korkunç acaip bir hal yine gözlerimizin önüne geliyor:

Bir gece Trabzonun en büyük caddesinde yürüyorduk. Aramızdaki arkadaşların biri birdenbire bir çığlık kopardı. Hepimiz, tüylerimiz ürpererek, çığlığın geldiği tarafa döndük: Birkaç metre uzagımızda 40-50 kadar, siyah renkte bir köpek sürüsü bir şeyin başına üşüşmüşler; birşey parçalıyorlar gibiydi!

— Aman köpekler birşey paralıyorlar!..

Diye bağırıştık. Bizim gürültümüzden, caddenin biraz loşça karanlığında, bu köpekler, sanki cümlesi topalmış gibi, seke seke, garip bir yürüyüşle kaçışmağa başladılar..

Yanımızda Trabzunlu ahbabımızın gülümsediğini görmüştük:

— Onlar köpek değil acanım.. dedi.

— Köpek değil mi?..

— Hayır..

— Ya nedir?

— Fare!.

— Bu kadar iri fare olur mu, sokak ortasında?.

— Yüzlerce, binlerce.. dedi. Bizim sokak köpeklerimiz de bunlar! Gece oldu mu sokaklara yayılırlar.

Bir farki varsa bu fareler havlamıyorlar, o kadar! demek ki bir şehirli bir şehirde (Acayibi sab'aî âlem) den biri dahi olsa ona alışıyor, kanıksayor, hayrettir.

Bunlar da karadaki hamsi değil a!

Biz. Trabzonun, dünyada olmadık ve olmayacak böyle akıllar durdurucu bir hususiyeti muhafaza etmesine şaşıp kalmıştık:

Çünkü Trabzon bir limandır. Her saat gemiler gelip gidiyor. Bir veba çıktı mı, bu fareler yüzünden, veba salgını 100 sene muharebeleri gibi sürüp gitmekten Allah bile kurtarabilir mi?.. Bilbilmiyoruz:

Bu lüks sokak fareleri Trabzonu hâlâ tezyin etmekte midirler ve Trabzon imar olunurken bu farelerden atlı trmvaylar yapılmak suretile istifade olunacak mıdır?

Doğru söze ne denir?

Suriye posta mememurlarından bazı ukalâlar Türkiyeden Hataya gönderilen mektupları (Suriyede Hatay yoktur) diye iade ediyorlarmış. Bu herifler doğryu söylüyorlar: Hakikaten Suriyede Hatay yoktur. Hatay, müstakil Hataydadır!

Erkeklerin bir kabalığı

Muhterem doktor Bayan Müfide Kâzım, bir gazeteye beyanatlarında, kadınlar hakkında ekseriya söyleyip durduğumuz bir sözü şiddetle reddediyorlar:

— Kadınlar yufka yürekli değildir!

Diyorlar. Hakları var:

Evet, çok nezaketsizce söylüyoruz.

Yufka yürekli değiller, baklava yüreklidirler!

Kurbanlık futbol kupası!

Bayramdaki ve geçen pazar günkü Beşiktaş - Güneş maçını tertip eden (Organizasyon komite) sinin tebliğini okudunuz mu? İnanılmayacak bir tebliğ.

Şöyle deniliyor:

"Pazar günü Taksim stadında yapılan Beşiktaş - Güneş maçının temdidi vaktin geç olmasından hakem tarafından icra ettirilmemiştir. Halbuki kupa finalini ve galibini gösterecek olan bu maçta böylelikle neticesiz kalmış oluyor. Önümüzdeki millî küme maçları fikstürü dolayısilede başka bir günde yapılması imkânsızdır. Bu sebeple bugün toplanan komitemiz galiba verilecek olan kupayı yarıdan keserek birer parçasını şu iki kulübe bir hatıra vermeyi kabul etmiştir! kulüplerimiz yarım galibiyetlerinin yarım hatıralarını saklayacaklardır!„

Hiç böylesine bir şey işittiniz mi? Halbuki hâdise çok tabiî:

Maç Kurban bayramından kalmış bir maçya. Zahir onuu için kesip kesip (Fukarayı galibin)e dağıtıyorlar!!

Serdengeçti

Filistinde Örfî idare

[Birinci sahifeden devam]

fcci ölümüne sebep olmuştur. Bütün memlekette polis, müdahaleye hazır bir vaziyettedir.

Karışıklık, ikincikânunda kraliyet tahkik komisyonunnun Londraya hareketinden sonra, tekrar başlamıştır. Komisyonun kararları, Mayısta neşredilecektir. İngiliz hükûmetinin bulacağı katî hal şekline intizaren zabıta, asayişi temin etmeğe uğraşmaktadır. Bir ihtar mahiyetinde olmak üzere şimdilik örfî idare ilân edilmiştir.

Memleket iktısadiyatı, asayişsizlikten müteessir olmaktadır. Seyyahlar memleketi gezmekten ise, Hayfa limanında vapurda kalmağı tercih etmektedirler.

Tahkik komisyonunun raporu, zannedildiğine göre, yahut ajansile yüksek arap komitesi erkânı tarafından teklif edilen şekillerden ve bilhassa Maveraişşeria Emiri Abdullahın tavsiyelerinden mülhem olacaktır. Emir, İngilterenin kontrolu altında ve şahsî rejim çerçevesi dahilinde Yahudi-Arab müvazenesini temine matuf hukukî bir nizamnamenin tatbikini istemektedir.

Bayram Maçlarının neticeleri

[Birinci sahifeden devam]

lanarak düşünmüş, taşınmış, bu "dostluk kupası„ maçında berabere kalae taraflardan birini kırmaktansa kupayı ortasından kırmağa karar vermiştir!

Nasıl mı diyeceksiniz? Komite dün akşam gazetelere gönderdiği tebliğde bunu şöylece anlatıyor:

B. İ. T. O. K. dan:

7 Mart 1937 Pazar günü Taksim Stadında yapılan Beşiktaş - Güneş maçının temdidi vaktin geç olmasından hakem tarafından icra ettirilmemiştir.

Halbuki kupa finalistini ve galibini gösterecek olan bu maç ta böylelikle neiicesiz kalmış oluyor. Önümüzdeki millî küme maçları fikstürü dolayısilede başka bir günde yapılması imkansızdır.

Bu sebeple bugün toplanan Komitemiz galibe verilecek olan kukapayı yarıdan keserek birer parçasının her iki klübe bir hatıra olarak vermeği kabul etmiştir. Klüplerimiz yarım galibiyetlerinin yarım galibiyetlerinin yarım hatırasını saklıyacaklardır.„

Beâendiniz mi?

Tahakkuklara itiraz müddetinin cereyanında tatil günleri dahil midir, haric midir?

Dünkü nushamızda okudunuz elbette ve siz de hayret ettiniz bittabi!

Tahakkuk şubesinden gönderilen ihbarnamenin altında mükellefe haber verilen kanun maddesi, kazanç kanununda yokmuş. Halbuki bu ihbarname, kanunun çıktığı tarihten iki ay sonra kullanılmış.

Filhakika mükelleflerin kazanç kanununu bilmeleri gerektir. Kanun neşredildikten ve merasimi tebliğiycsi yapıldıkdan sonra mer'iyete girmiş olur. Okumamış olmak veya görmemiş bulunmak bir bahane tekil etmez. Fakat ait olduğu veyahut bu kanunun tatbiki ile mükellef bulunan Maliye şubelerinin, resmî mahiyette gönderdikleri ihbarnamede mukayyit kanun maddesine göre hareket eden bir mükellef bu maddeyi hiç görmemiş bir mükellefden daha az mes'ul ad olunmak gerektir. İcabında kanunlara bakılır.

Mükellef ne bir hukukcudur ki bu işi mütemadiyen takip etsin, ne bir avukattır ki, vazifesi cümlesinden olduğu için, bu işi bilmesi gerek olsün. Nihayet ne odur ne de odur. Lâtettayin halktan bir mükelleftir. Maliyenin gönderdiği ihbarnamenin altındaki kayda göre hareket edebilir ve bu kayıtla mağdur olursa m liye "ne yapalım, kanuna bakaydın. Biz yanlışlık yapabiliriz„ diyemez.

Bundan sarfınazar, mükellef, pek âlâ vaktinde itiraz etmiş, fakat, verilen cevapta "mühlet geçmiştir„ denilmiş, bunun mânası ne olsa gerek?. Kanunun (61) inci maddesinde de (30) gün müddet kabul ediliyor. Evyamı tatiliyeden bahis yok, fakat böyle hallerde mümasil maddeler esas alınabilir, eski usuller dikkat önünde bulundurulabilir, nihayet örf, âdet ve daha nihayet de hâkimin kanaati vicdaniyesi hükmedebilir.

(Evyamı tatiliye) hariç olacağına göre mükellef zamanında itiraz etmiş demektir. Kaldı ki mükellefe tebliğ olunan ihbarnamenin altında (Evyamı tatiliye hariç) kaydı sarihtir.

Her ne taraftan bakılırsa bakılsın bu işte cidden mükellefin gadri sarihtir. İşin tarihi yeni veya eski olsun, Maliye işlerinde zaman geçmesi de kanunlarla mukayyettir. Bu gibi işler, belki mahiyeti itibarile çok küçük şeyler telâkki olunabilir, fakat, neticesi itibarile çok mühim ve büyük değerdedir. Bu işlere bakılmak icabeder. Evvelce de söylemiştik yine tekrak ederiz: Bazan küçük bir idarî ihmal büyük bir prensibin hedefini ihlâl eder.

Hatice Hatip

SON HABERLER

ANKARA - MEMLEKET ve.. BÜTÜN DÜNYA'DAN..

Yugoslavyada bir Fransız vapuru tevkif edildi

Belgrad, 8 (A. A.) — Marsilya limanına mensup olan ve birkaç gündenberi demirlenmiş bulunan bir Fransız vapuru Yugoslavya karasularında müsadere edilmiştir. Bu gemi, Nazırlar meclisi tarafından alınmış olan ademi müdahale tedbirlerini ihlâl etmek suretile genç Yugoslav komünistlerini almak için Yugoslavyaya gelmiştir. Geminin, kaptanında dahil olmak üzere Fransız münasebatı ilk evvelce gemiye binmiş olan 200 Yugoslavyalı komünist tevkif edilmiştir. Gemiye 200 komünist daha alınacak idi. Bu meseleden siyasî mahafilde büyük bir hararetle bahsedilmektedir.

• • •

Polonya mühim miktarda inhisar maddeleri satın alacak

Ankara 8 (Telefonla) — Polonya safareti hariciyemiz kanalile İnhisar-vekâletine müracaat ederek bütün İnhisar maddelerimiz hakkında; esaslı malûmat istemiştir. Polonya hükûmeti bu tetkikten sonra bizden mühim miktarda tütün, sigara ve içki satın alacaktır.

• • •

Bulgaristanda Belediye seçiminde karışıklıklar çıkarılmak istendi

Sofya, 8 (A.A.) — Bulgar ajansı bildiriyor: Pilevne ve Strazgora bölgelerinden gelen haberler, belediye seçiminin tam bir sükûn içinde ve kat'iyen hâdisesiz cereyan ettiğini teyit etmektedir. Dağıtılan partilerin idarecileri bu şeçime şimdiki hükûmet sistemi aleyhinde bir plebisit mahiyeti atfetmek istemişler ve seçicileri beyaz bültenle rey vermek suretile boykotaja teşvik etmişlerdir. Muvakkat netice şudur: Reylerin yüzde sekseni, son defa kabul edilen kanuna göre namzetliklerini koymuş olan müstakil namzetler kazanmıştır ve yüzde yirmisi beyaz bülendir.

• • •

Mısır harp tayyareleri alıyor

Londra 8 (A. A.) — Mısır bütçesinde harp malzemesi ve tayyare satın alınması için 100 bin lira - takriben 60 bin Türk lirası - ayrılmıştır.

Asiler yeniden ileri harekete başladılar

[*Birinci sahifeden devam*]

Londradaki ademi müdahale komitesinin bütün devletlerce kabul edilen kararına rağmen Fransanın Madrit hükûmetine yardımda devam ettiklerini iddia eden General Frankonun Fransa topraklarına hücum ederek büyük bir hâdiseye sebep olacağından korkulmaktadır.

Diğer taraftan dün akşam, Paristen gelen telgraflar, bu memnuiyet kararına rağmen asi generala İtalyan kuvvetleri gönderildiğini ve 25 bin kişinin daha gönderilmek üzere hazırlandığını bildirmektedir. Telgraf şudur:

Paris 8 (A. A.) — Matbuat ademi müdahale prensibine vukubulan tecavüzler meselesile hararetle meşgul olmaktadır.

Mme. Tabouis, Oeuvre gazetesinde, dün verdiği haberleri teyit ederek yakında 25.000 kişilik bir İtalyan müfrezesinin İspanya'ya gitmek üzere Napoli'den hareket edeceğini tasrih etmektedir.

Bir körüyü yıktılar

Madrid 8 (A. A.) — Müdafaa meclisinin neşrettiği bir tebliğe göre, hükûmetçiler, Asîlerin evvelki gece Üniversite mahallesi ve Elpardo mıntakalarında yaptıkları iki tearruzu geri püskürtmüşlerdir.

Hükûmetçifer, bundan maada âsilerin Manzanares nehri üzerinde inşa ettikleri bir köprüyü de berhava etmişlerdir.

Asiler müşkilât içinde

Asiler, hareket üslerinden uzaklaştıkları nisbette iaşe hususunda müşkilât çekmektedirler. Dolaşık yollardan geçmek mecburiyeti ve benzin azlığı, asilerin büyük mikyasta harekâtta bulunmalarına mani olmaktadır. Yeni gelen takviye kıtalarının bilhassa Almanlardan mürekkep olduğu zannedilmektedir.

Kültür Bakanı dün geldi

(*1 nci sayfadan devam*)

reisi İhsana, yüksek tedrişat direktörü Cevat ve İstanbul Üniversitesi rektörü Cemil de dahil olmak üzere bir toplantı yapılmıştır.

Bu toplantıda Üniversiteye ait yeni klinikler, biyoloji, enstitüsü, ve bilhassa Güzel San'atlar Akademisine ilâve edilecek pavyonlara ait projeler üzerinde görüşülmüş olması muhtemeldir. Bu toplantı, dün, saat on beşten on yedibuçuğa kadar sürmüştür.

Vekil, saat on sekize doğru, Atatürke arzı tazimat etmek ve maarif işleri hakkında izahat vermek üzere Dolmabahçe sarayına gitmiştir.

Bugün maarif işlerile daha yakından meşgul olacak, bazı mektepleride teftiş edecektir.

İSTANBULDA AÇILACAK YENİ MEKTEPLER

Diğer taraftan alınan malûmata göre, İtanbulun muhtelif semtlerinde yeniden 7-8 orta okul açılması lüzumu tesbit edilmiştir.

Bir müddeten beri şehrimizde tetkikler yapan Orta Tedrisat Umum Müdürü Avni Bakanlığa verecaği raporda bu ihtiyacı esaslı rurette dikkate almıştır.

Halen İstanbul ilk okullarında okuyan ve bu yıl orta tahsiline başlıyacak olan çocukların miktarı 6000 bulmaktadır. Şehrimizde mevcut orta okulların talebe kadrosu esasen pek sıkışık olduğundan bu yeniden gelecek 6000 çocukla yeni orta okullara olan ihtiyaç pek bariz görülmektedir.

Bundan başka biri Gelenbevi olmak üzere şehrimizdeki iki orta okul bu sene lise haline getirilecektir.

Lokarno paktının yırtıldığı gün

Berlin, 8 [Hususî] — Almanyanın gayri askerî Ren mıntakasına girerek Lokarno muahedesini parçaladığı günün yıl dönümü münasebetile gazeteler, Almanyayı bu harekette haklı gösterecek yazılar yazıyorlar. Göbbels radyoda söylediği bir nutukta şuları söylemiştir:

— Almannya kuvvetlidir ve hiç kimse ona tecavüz etmek tehlikesini göze alamaz.

Yeni Japon Dış Bakanı söylüyor

Tokyo. 8 (A.A.) — Dışbakan B. Sato, Senatoda beyanatta bulunacak seleflerinin politikasına devam ettiğini, Çin- Japon görüşmeleri inpıtaa uğramış olmakla beraber anlaşmayı tamamen mümkün gördüğünden Japonyanın Çin hakimiyet ve hukukunu tanımak istediğini ve bu esasa dayanarak müzakerelere iki memleket menfaatine uygun bir surette tekrar başlanabileceğini söylemiştir.

Macaristan Karışıyor mu?

Budapeşte 8 (A.A.) — Daranyi müfrit sağ cenahın en faal şahsiyetlerinden biri olan Mecser ile uzun bir mülâkat yapmıştır.

Diğer cihetten siyasî kısım şefi ve polis müdür muavini Heteny'nin istifası tekzip edilmektedir.

Siyasî mahfiller, sağ cenah fırkalarının iktidarı ele almak hususundaki projelerinin meydana çıkması neticesinde ne gibi cezalara çarpılacaklarını ve esasen bir ceza tatbiki mevzuu bahsolup olmayacağını merak etmektedirler.

Teşebbüs proje halinde kaldığı için bazı kimseler, muhalif partilerin azası olan müteşebbisler hakkında takibatta bulunmanın müşkil bir iş olacağını beyan etmekte fakat bir yandan da hükûmet darbesini hazırlayanlara karşı harekete geçmenin ilerde tehlikeler doğuracağını söylemektedirler.

Öğleden sonra Gyor'da bir miting tertip edilmiştir.

Müttehid hıristiyan partisi âzasından olan eski Başvekil, Friadrich söz alacak demiştir ki:

"Müdahale etmek sırası gelmiştir. Başvekil hakkında yapacağı icraata göre hüküm vereceğiz.„

Milingler yapılıyor

Budapeşte, 8 (A.A.) — Memlekatin her tarafında müteaddit mitingler yapılmıştır. Nümayişçiler, gerek bolşevizim aleyhindeki tahrikâta, gerek bolşevikliğin lehinde yapılmakta olan tahrikâta nihayet vermek için sür'atle icap eden tedbirlerin alınmasını istemişlerdir.

Krallık Macaristandan başlamalı imiş

Budapeşte 8 (A. A.) — Saltanatın iadesi taraflarından bir mebus Habsburgların saltanat makamına getirilmesine Macaristandan başlanılmak lâzımgeldiğini söylemiştirr.

Paris 8 (A.A.) — Bodapeşte'de vukubulan son hâdiseler, Macaristanın haricî siyaseti hakkında muhtelif tefsirlere yol açmıştır.

Oeuvre gazetesinde mme. Tabouis, Avusturya, Macaristan ve Çekoslovakya arasındaki münasebatta bir salâh eseri gürülduğünü kaydetmekle beraber Merkezî Avrupada bir blok teşkil edilebileceğine inanmakta ve böyle bir blok husule gelmesi için İtalyanın Almanyaya karşı cephe almış olması lâzımgeleceğini beyan ve şunları ilâve eylemektedir.

"Halbuki Paris ve Londranın kanaatine göre, Orta Avrupa, Rama ile Berlin arasında nüfuz mıntakalarına ayrılmıştır.„

Belçika Faşistleri

Brüksel 8, (A.A.) — Faşistler şefi M. Leon Degrelle' kendi nâmına plebisit yaptırmak tasasavvurunda olduğunu beyan etmiştir. Rekste'lerin lideri dünkü beyanatında, Rekste'lerden kendisinin ve üç mebusan istediğini söylemiştir.

Bu suretle meclisin feshine doğru gidilmek istenilmektedir. Aynı zamanda yeni intihabatın parlâmentoya mühim miktarda reksiste meb'us göndermesini bekleyen memleketin heyecanını arttırmak arzu olunmaktadır. Siyasî mahafil, hükûmetin bu manevraları boşa çıkarmasını beklemektedir. Parlâmentoya bir lâyiha tevdi etmiştir, bu lâyihaya göre:

1 — İhtiyarî olarak münhal bırakılmış olan mebusluklar için kısmî intihabat yapılmıyacaktır.

2 — Meclisi feshetmek hakkı Krala ait olacaktır.

Encümenler, bu lâyihayı kabul etmişlerdir. Meclisin de kabul edeceği zannedilmektedir.

Şehirden röportajlar

Öldükten sonra servetleri çıkan dilencilerin esrarı!

Benden maaşlarını yaptırmak için pul yalvaran ihtiyar kadının tıklım tıklım dolu kesesi!

Bugün güzel bir vesile ile size dilencilerden ve bu sanat erbabının içinde ne harikulâde zekâlar bulunduğundan, bu işin cidden bir sanat haline getirildiğinden ve müheccel olsun, muahhar olsun bunama kdenilen illetin bu gibi işçilere yanaşamadığından bahsetmek isterim. Dilenciler arasında bulunabilmek, onların hayat ve işlerini, cemiyette yaşayış tarzlarını, evliliklerini, usul ve prensiplerini anlıyabilmek çok müşkül ve belki gayri mümkündür.

Beni tenvir eden eski bir zabıta memurudur. Bu zat, bir takip münasebetile kırk sekiz saat dilencilik yapmış ve üç buçuk lira gibi -işin manasına nazaran- muazzam bir para kazanmıştır.

Bana bilfiil yardım eden bu arkadaşla ihtiyar, beyaz saçlı, feraceli temiz pak bir kadını takibe koyuluyoruz.

Bir aralık önünden süratle geçerek onun takip edeceği istikamet üzerinde, elimizde para ile oynıyarak portakal aldık. Bizi gördü, süzdü. Çünkü biz de yarım gözle onu kolluyorduk. Yanımıza sokuldu, yavaşça söyledi:

— Evlâtlarım, eytam ve eramil maaşları için (15) kuruşluk pula ihtiyacım var. Maaş alamadım. Delâlet etseniz, icabederse ben size iade ederim. Maaş almamı bekleyiverirsiniz.

Ben tereddüt geçirdim, arkadaşım derhal 15 kuruş verdi.

Biraz geri kaldık ve takibe koyulduk. Az yürüdü, uz yürüdü, köprü, kaldırım düz yürüdü. On beş dakika sonra, simit alan bir kadının yanına sokuldu, derhal arkasından yaklaşarak safi kulak kesildik. Diyor ki:

— Kızım, benim maaşı alacağım. On beş kuruşluk pula ihtiyacım var!..

Ve bildiğiniz cümleyi ezberlemiş gibi tekrarladı. Yüzüne bakıp acımamak, merhamet duymamak mümkün değildi.

Kadın, belki çantasında mevcut bütün parası olan 15 i verdi. Simit aldığına göre bu hükümde haklıyız.

Keyfiyet teşhir de olmaz. Çünkü ne isim, ne adres veriyoruz. Kim bilir, kim anlar ki, bu parasız bayan şudur.

Ne ise, ihtiyar dolandırıcı, bu parayı da cebellezi ettikten sonra bermutad az ve öz yürümiye başladı.

Arkadaşım kulağıma iğildi:

— Gel, bak bir numara daha yapalım, şu serseri ihtiyar karının foyası nasıl meydana çıkacak? Yine öne geçtik, bu sefer yine para ile oynıyarak sıgara aldık. Yavaşça sokuldu, yavaşç asöyledi:

Arkaadş cevap verdi:

— Peki valide, gel şuradan pul alalım. Boynunu büktü. ki yaşında bir çocuk veya henüz cennetten gelen bir peri masumiyetile cevap verdi:

— Ben alırım, zahmet etmeyiniz!

O zaman eski kurt polis dostumuzun yüzü altüst oldu:

— Be koca karı, dedi.

Biraz evvel sana 15 kuruş veren benim. Seni şimdi karakola teslim edeceğim. Yetim maaşlarını bahane ederek öteki berikini dolandırmak olur mu? Yetim maaşı için pul lâzım değil ki zaten.

Kadın kaçmak istedi, biz musallat olduk. Nihayet çıkardı, ağzına kadar dolu pis kesesinin uçkurunu çözdü, on beş kuruşumuzu verdi ve yalvardı, yakardı. Maksadımız bir reportajdı, salıverdik.

Bu varan bir! Böylece nelerine tesadüf mümkün Hayret edersiniz.

Dört evlât, bir karı ve bir koca! Bunları yıllarcadır tanıyan arkadaşım gösterdi ve hepsile lâf arasında konuşarak beni böyle olduğuna inandırdı. Bize 6 kuruşa patladı bu mülâkat.

Her biri muhhetlif köşelerde bekleşiyorlar. Çocuklar babasız ve yetimdirler. Kadın, kucağındaki bir yaşında çocuğa güya meme verirken arada sırada -yani insan geçerken- haykırır:

— Ne yapayım, yumurcak? Baban öldü, işte böyle sefil ve aç kaldık.

Tabiî merhamet yağmuru başlıyor.

Arkadaşım dedi ki:

— Gel, sana bu da son numaram. Artık yazması senden.

Bunları teker teker tekrar dolaştık hepsi bire kuruş verip yerlerinden savuştular. Çünkü tıpkı biraz evvelki acuzeye söyler gibi onların birile konuştu, korktular. Şimdi benim anladığım gibi, siz de anladınız mı, öldükten sonra bankerlikleri meydana çıkan dilencilerin sanat esrarı nerededir?

İSTANBUL MUHABİRİ

Ardahanda Ucuzluk

Tereyağı 30, et 15, bal 30 kuruş

Ardahan (Hususî) — Ardahanın iklimi her cins hayvan yetiştirmeye ve çok miktarda hububat istihsaline müsaitken bugün mahallî varidatının kifayetsizliği yüzünden memurlarımıza maaş verebilmek için her ay merkezden üç dört bin lira raddesinde bir yardım istenmektedir. Burası hayvan, yağ, bal, tavuk, yumurta ve kaz hayvanatı yetiştirmekle maruf bir ilçe olduğu halde varidatındaki bu noksanlık şayanı eseftir.

Şimdilik ilçe dahilinde (37.000) den biraz fazla hayvan vardır. Bunlardan (23) bini koyun ve (25.000) ini de sığırdır. Bunların arttırılması her halde düşünülecek bir meseledir.

Sonra ilçe içinde üç milyon kadar (kaz) beslenmektedir ki bunlar kışın kesilerek halk etinden ve yağından çok müstefit olmakta ve tüylerini satarak para kazanmaktadırlar. Göğüs tüylerinin kilosu (30) ve diğerlerinin ki (20) kuruşa satılmaktadır. Bu tüyleri almak için mevsimde tüccarlar gelirler. Bu tüylerden pek güzel ve yumuşak şilte ve yastıklar yapılmaktadır.

Acaba bu kazların etlerile tüylerinden daha derin mikyasta istifade imkânı bulunamaz mı?

Burada has ekmek 14 ve üçüncü ekmek 6,5 kuruşadır. Tereyağları (30-40) koyun eti 15, sığır 8, süzme bal 30, petek bal 65, şeker 35, ve süt 5 kuruşa satılmaktadır.

Ardahanda mühim bir balmumu ticareti de vardır.

Dış Politika

Altıncı George'un Yemini

İngiltere 12 Mayısta yapılacak olan taç giyme merasimi için hazırlanmaktadır. Bu arada kral altıncı George'un yemini de dominyonlar ile ana vatan arasında yapılan müzakerelerden sonra kararlaşmıştır. İngiltere kralının taç giyme merasimindeki yemini İngiliz imparatorluğunun muhtelif cüzüleri arasındaki yeni münasebetleri bir defa daha tebarüz ettireceği cihetle, yalnız İngilizleri değil, yabancı memleketleri kamoyunu da alâkadar etmektedir.

Bu yeminin çok eski bir tarihi vardır. Ve İngiliz imparatorluğu istihaleden istihaleye geçe geçe, kralların taç giyme merasimlerindeki yeminlerinin şekli de değişmiştir. Sekizinci Edward, taç giymeden çekilip gittiği için altıncı Corcton evvel taç giyen İngiliz kralı, babası beşinci Corctu. O zaman İngiltere, merkezi Londra olan geniş bir sömürge imparatorluğu idi. Dominyonlar vardı. Fakat henüz dominyon tabiri hukukî bir mana ifade etmiyordu. Sömürge veya ona yakın bir şey her halde mânası müphem olan bir mehumdu. Dominyon ancak 1931 senesinde akdedilen Westminister kanunu ile tarif edilmiştir. Bu kanun ile İngilterenin dominyonları, Kanada, cenubî Afrika, Avustralya ve yeni Zelanda istiklâllerini kazanmışlardır. Bundan sonra dominyonların biribirile ve hepsinin de İngiltere ile olan münasebetleri kralın şahsı etrafında toplanmıştır. Yeni Londrada oturan kral, İngilterenin ve ayrı ayrı her dominyonun kralıdır.

İşte altıncı Georg'un yemini İngiliz imparatorluğunun bu tekâmülüne uydurulmuştur. Yemin ayrı ayrı her dominyon hükûmeti ve parlâmentosu tarafından müzakere ve tashih edilmiş ve nihayet son şeklini almıştır.

Yemin beşinci Georg'un yeminindeki haylı farklıdır. Altıncı George 12 Mayısta İngiltereyi, İrlandayı ve ayrı ayrı her dominyonu, parlâmentoları tarafından yapılacak olan kanunlara göre idareye yemin edecektir. Sonra yeminin bir fıkrası da İngiliz kralının protestan dinini müdafaa edeceğine dairdi. Dominyonlar İngiliz kralına bu din müdafiliği vazifesini vermek istememişlerdir. Hele İrlandanın dini katolik olduğundan altıncı George kendisine tabi olan bu devletin dinini hiç bir zaman müdafaa edemezdi. Bunun için altıncı George bermutad ve İngiltere devletinin prostan dinini müdafaa edeceğine yemin edecek. Fakat dominyonlara gelince: Din bahsine temas edilmiyecek. İngiltere kralının yeni vaziyeti geçenlerde sekizinci Edwardın istifasile neticelenen buhran sıralarında da tebarüz etmişti. Başbakan Baldvin sekizinci Edward ile iztivaç meselesi üzerinde görüşürken, yalnız İngilterenin başvekili sıfatile değil, dominyonlar başvekillerinin vekili olarak müzakereleri idare etmişti.

İmparatorluğun bu siyasî tekâmülü Anglosakson ananesine uygundur. Büyük bir sömürge imparatorluğu zamanımızda, sarsıntısız, hattâ kimsenin farkına bile varmaksızın bir müstakil devletler ittihadı şeklini almıştır.

Ahmet Şükrü Esmer

HİKAYE

Anton Çehov

KARISI

Çeviren: **Eyüp Sabri Akyürek**

Genç kızlar:

«Bize bir hikâye anlatır mısınız, Piyotr İvanoviç» diye yalvardılar.

Yarbay kır bıyıklarını burdu, hafiften öksürerek başladı:

«1843 yılı idi ve o zaman bizim alay da Gzens Tohov önünde bulunuyordu. Kış o kadar kötü, o kadar kötü idi ki... Postaların dönmediği caddelerin kardan kaybolmadığı bir gün bile geçmiyordu. Don ilk teşrinde nasıl geldiyse bir daha gitmek bilmedi. Ben o zaman, şimdiki gibi ihtiyar ve bitkin değil, genç, dinç şık bir gençtim. Tavus gibi süzülür, sağa sola para saçarak hiç bir mülâzime nasip olmıyacak bir şekilde bıyık burardım. Evet, bütün işim, mahmuz şakırdatmak, sağa sola göz kırparak bıyık burmaktı. En kibirli güzeller bile karşımda mutî bir koyun vaziyetine geçerler... Ben ise kadınlara doğrusu biterdim. Sizi temin ederim ki boynuma asılan Leh ve Yahudi bayanlarının sayısını ifade edebilmek için riyaziyedeki sayılar kâfi gelmez.

Bir de buna, alay yaveri olduğumu ilâve ediniz. Çok güzel mazurka oynardım. Fevkalâde bir karım vardı. Allah gani gani rahmet etsin! O kadar çapkındım ki... Siz böyle bir şahıs tasavvur bile edemezsiniz. Bulunduğumuz havalide meselâ bir leh veya Yahudiye bir tokat atılır hemen herkes benden, asteğmen Viverlov'dan bilirdi.

Yaver olarak bulunduğum zaman alayın bulunduğu havalide dolaşmak mecburiyetindeydim... Bir bakarsınız ot ve yulaf almak için, bir bakarsınız Yahudilere işe yaramaz atları satmak için yola çıkardım. Fakat çok defa iş perdesi arkasında, ya bir bayana randevüya veya çiftlik sahiplerine, iskambil oynamıya giderdim.

Noel gecesi idi. Şimdiki gibi iyi hatırlıyorum. Czenstohov'dan Stevelki köyüne gidiyordum. Vazife ile yollanmıştım. Hava çok fena idi. Don bütün şiddetile hüküm ferma. Sürücüm ve ben yarım saat içinde hemen de donacaktık. Hem iş sade donla kalsa. Yarı yolda birdenbire bir kar fırtınası yükseldi. Ve beyaz kar örtüsü harekete gelerek, bir şeytan sürüsü gibi, dönmeğe, dansetmeğe başladı. Rüzgâr, karısı alınmış birisi gibi köpürüyor. Yolu kaybettik.... On dakika geçmedi. Sürücüm, ben ve atlar karla örtüldük.

Sürücüm seslendi:

«Asaletli bayım, yolu kaybettik.»

«Neye dikkat etmedin? Haydi doğru çek. Belki bir eve rastlarız.»

Gittik, döndük. Gittik, döndük. Gece yarısına doğru atlarımız, bir çiftliğin, hatırımda kaldığına göre prens Boyavloski'nin çiftliğinin kapısına çarptı. Boyavlovski bir Lehti. Leh ve Yahudi bence hepsi bir. Amma doğrusu Lehler pek misafirperverdirler. Hele bayanları o kadar cana yakın olurlar ki..

İçeri alındık. Prens Boyavlovski bizzat o zaman Pariste yaşıyordu. Ve bizi Leh olan çiftlik nazırı Kasımır Kapsinski karşıladı. Hatırlıyorum. Bir saat bile geçmemişti. Ben nazırın yanındaki odada oturmuş karısile kaynaşıyor, içiyor ve iskambil oynuyordum. Beş doka kazanıp susuzluğumu teskin ettikten sonra, bir yatak hazırlanması için rica ettim. Yan evde boş ver olmadığı için beni prense ait kısımdaki bir odaya götürdüler.

Çiftlik nazırı beni orta büyüklükte bir odadan içeri sokarken:

«Cinlerden korkmazsınız, değil mi?» Dedi.

Ben sözlerin ve adımlarımın aksi sadasını dinlerken:

«Burada cin mi var.» Diye sordum.

Leh gülümsiyerek:

«Bilmem» dedi. «Fakat bana öyle geliyor.»

Bu sözlerle içime, beynime kaynar su döküldü. Ve doğrusu evvelkinden daha fazla titremeğe başladım. Fakat ne yapabilirdim. Soyunarak yatağa uzandım. Işığım portrelerin asıldığı duvarları ve birbirinden daha ürkünç olan eski zaman silâhlarını, borularını ve buna benzer şeyleri ancak aydınlatabiliyordu... Her tarafta bir mezar sükûtu. Sadece yandaki salondan bir farenin tıkırtısı ve eski mobilyeleri kemirmesile çıkan sesler geliyor. Pencere arkasında ise hakikaten bir cehennem vardı. Rüzgâr bir ölüm duası okuyor, ağaçlar ağlıyarak eğiliyorlar. Sanki birşey, amma belki de kapak pencereye vuruyordu. Üstelik kafam da bütün dünya ile birlikte dönüyor.

Gözlerimi kapayınca yatağım bana, bütün evi dolaşıyor gibi geldi. Korkumu azaltmak için evvelâ ışığı söndürdüm. Çünkü oda, ışık yandığı zaman, karanlıktakinden çok daha korkunç oluyordu.

Yarbayı dinliyen üç genç kız ona yaklaşarak baştan aşağı kulak kesildiler.

Yarbay:

«Evet» diye devam etti. «Uyumak için kendimi ne kadar sıkıyorduysam da bir türlü uyuyamıyordum. Kâh pencereden bir hırsız tırmanıyormuş, kâh birisi omuzumdan tutuyormuş gibi geliyordu. Bazan da bir fısıltı duyar gibi oluyordum. Aklımdan durmadan, hemen hepinizin bildiği, cin, peri hikâyeleri geçiyordu. Bu sırada kapı ardında, birden vahim sesler işitilmeğe başladı. Can kulağile dinledim. Terlik sesine benziyorlu. Sanki biri kapıma yaklaşıyor gibi idi. Hafif bir öksürme... Kapı açıldı. Ben yerimden fırlıyarak sordum:

« Kim o?»

Bir kadın sesi:

«Benim, korkma!...» Dedi.

Kapıya doğru yürüdüm. Bir kaç saniye sonra bir bayanın pamuk gibi yumuşak iki bayan kolu boynuma sarıldı. Bayan metodik sesile:

«Seni seviyorum. Sen bana hayattan bile daha sadıksın.» Diyordu.

(Devamı var)

AYGIR...

BÜYÜK EDEBÎ ROMAN 26

" Pırrr... Pırrr " için...

MÜELLİFİ: **Nizamettin Nazif**

Heybelinin o güzel kıyılarında geçen günleri, üç ayda bir İstanbula indikleri zaman, hepsi birbirinden neşeli, hepsi birbirinden iyi çocuklar olan arkadaşlarile şu Köprünün kalabalığında nasıl şehre yeni gelmiş köylüye döndüklerini, yürüyüşlerini şaşırdıklarını düşündü. Sonra üniformanın genç kızlar ve kadınlar üzerindeki o sihirli, efsunlu tesirini hayalinde canlandırdı. Peçesi açık, peçesi kapalı, peçesiz; biribirinden tatlı, biribirinden serpilmiş lâstik gibi vücutlu güzellerden bir alay gözlerinin önünden geçer gibi oldu. Bunlar İstanbulun bin bir köşesindeki bin bir macerasının şimdi unutulmuş, artık görülmez olmuş arkadaşları idi. Onlardan yalnız birini yalnız arasıra hatırlıyordu. Kim bilir neden, onun hatıralarına karşı içinin, hiç beklenilmedik zamanlarda kendini gösteren garip bir hassasiyeti. âdeta bir sadakati vardı. Bak şimdi hatırlayıvermişti işte...

Fakat hatırlanmıyacak gibi de değildi ki haspa... İsmi Nezahatti. Servi gibi bir boyu vardı. Bir gün fikir tepesinde yanyana oturmuşlardı. Rüzgârda dağılan koyu kumral saçları yanaklarına değmişti. O günkü gıcıklanışı şimdi pek duymuyordu bile... Kaynıyan kanının kalçalarından koltuk altlarına doğru yükselişini ve sonra yine o kanını ensesinden bel kemiğinin boğumlarında çalkalanarak sıcak bir şellâle gibmi anî inişini de bir türlü unutamıyordu.

— Efendi biletiniz?

Baş ucunda bir atmaca dikilen kontrölörün kalın sesi kim bilir daha ne sahneler hatırlamıya hazırlanan muhayyelesinde bir kasap süngeri gibi dolaştı.

— Efendi biletiniz... Çabuk olunuz efendim.

Ellerini gayri ihtiyarî ceplerine daldırdı. Bir iki saniye kadar arandı.

— Efendi bilet... Sizi bekliyorum, haydi beyim...

Kontrölörün bu üçüncü homurdanışı onu tatlı dalgınlığından büsbütün çekip almıştı. O zaman cüzdanını çıkararak:

— Sus bee! -dedi- başımı şişirdin. Hırıltı kâfi... Biletçiniz henüz bana bilet vermedi ki kontrol edebilesiniz...

Eğer tam bu sırada Nazniye doğru bir el uzanmasaydı ve tanıdık bir ses:

— A canımın içi... Senin de mi başına musallat oldu bu adam.

Diye başlıyarak tramvaylarda biletlerin kontrol edilmesi aleyhine en yüksek perdeden bir hayli atıp tutmasaydı, hiç de hayırlı bir mataha benzemiyen kontrölörle Nazmi mutlaka altakye ver külh oluverecekti. Cephesinin kuvvetlendiğini görünce memur ilerisine gitmedi, bileti kestirince arabadan atladı.

Tramvay şimdi Sultanahmedi dolanıyordu. Yanına gelen adam epey çenesi düşük bir şeydi. Koltuğunu kabartan bir kenarı patlamış meşin çantasını göstererek:

— Birader... -dedi- nereden de bu talih illeti başladı bende!.. Ne dedim de başıma sardım bu belâyı? İşin mi yok herif? Gir hukuka, şöyle böyle bir imtihan ver, al diplomayı. Avukatlık da yaparsın, müddeiumumilik de, müstantik de olursun... Rahat etmek istersen, mhakemelerden birinde bir azalık alıp Tanrının günü esner dururSun. Keyfin ister, politika yaparsın, bir iltimasını bulur hariciyede bir memurluğa kayrılırsın... Her şey olursun, Halbuki tarih dediğin bir yılan hikâyesi... Oku oku, oku!.. Bitirebilirsen aşk olsun. Kütübhane kütübhane dolaşmaktan imanım gevriyor. İşin tuhafı, harp bitmeden imtihanımı vereminyeceğim.

— Neden? Harbi hangi taraf kazandığını öğrenemiyeceğim için mi?

— Yok canım!.. Bu gidişle onu bir seneye kalmaz hep beraber öğreneceğiz. Hayır, Fransa kütübhanelerini dolaşmam lâzım.

Almanyada kütübhane yok değil ya... Oraya git!

— Lisanlarını bilmiyorum.

— Fransızca neşredilmiş eserleri elde etmek de pek müşkül olmasa gerek. Bunların bir kısmını da İsviçre tarikile Fransadan getirtebilirsin... Hem bana kalırsa, Darülfünun kütüphanesinde bir hayli yeni eser vardır.

— Var... dı. Şimdi yoktur...

— Anlıyamıyorum.

— Daha açık konuşayım. Gelen kıymetli kitapları muallimler tetkik etmek bahanesile evlerine götürüyorlar.

— Haaa... Anladım, efendiler hususî kütübhanelerini zenginleştiriyorlar.

— O da değil... Efendilerden bazıları Darülfünun kütüphanesini Yüksek kaldırıma taşıyorlar.

— !..!..

— Satıyorlar a beyim... Bir taraftan getirtiyorlar. Bir taraftan düzgün vücutlu kadınların yürüyüşünde ancak genç kulaklarla sezilebilen sinirli, gaşyedici bir musiki vardır. Yeni serpilmiş kızlar, basamaklardan inerlerken muşamba kaplı merdivene bir piyano kılavyesine döner.

(Devamı var)

Liselerin son sınıfları için tetkikat yapılıyor

Maarif Vekâleti, liselerin son sınıflarının fen ve edebiyat diye iki kısma ayrılması işini tetkik etmektedir. 11 inci sınıflarda, böyle iki şube oluşu, ve talebenin, bu iki şubeden birini ihtiyarile seçmesi bazı mahzurlar doğurmaktadır.

Maarif vekâleti, bu mesele etrafında, alâkadar ve tecrübeli bazı kimselerin fikirlerini sormuştur.

Önümüzdeki ders yılı başından itibaren, lise son sınıflarındaki mevcut ikiliğin kaldırılacağı ümit ediliyor.

Açık Söz'ün Roman Tefrikası: 37

ZEKERİYYA SOFRASI

Yazan: **AKA GÜNDÜZ**

Tünelden Ayaspaşaya kadar yaya yürüdük. Mustafa düşnüceli, ben sevinçli. Bu sevincin arasında vakit vakit bir sıkıntı geliyor. Mustafanın ablası vaziyette oluşum bu sıkıntıya sebep oluyor. Yandan yüzüne bakıyorum, yapısı erkek, hareketleri erkek, sesi erkek. Sıkıntı geçiveriyor.

Sokaklar türlü kılıkta, türlü milletten askerlerle dolu. Mustafanın toyluğunu hissediyorum. Birisinin söz atmasından, el uzatmasından çok korkuyor. İkide bir tramvaya binseydik deyip duruyor. Hakkı da var, tecavüze uğramıyan, hakaret görmiyen kalmıyor. Nihayet Ayaspaşaya kadar kazasız belâsız gelebildik. Prenses bizi büyük bir samimilikle karşıladı. Benimle çoktan beri senli benli olmuştu. Şimdi de Mustafaya nasıl ikram edeceğini bilmiyordu. Erkek Mustafa, bir toy kıza dönmüştü. Sıkılıyor, kekeliyor, kızarıyor.

Kadıköyünün yalnız entim aileler arasında geçen mevziî hayatına alışmı şolan Mustafa bu depdebeli hayata ilk defa giriyordu. Ben bu işin biraz daha eskimişi olmak sıfatile adeta kurumlanıyorum, bilgilerimi çalımlı çalımlı Mustafaya öğretiyorum. Kulağıma fısıldadı:

— Her şeyi de ne kadar çabuk öğrenmişsin Maviş! Sesinde bir üzüntü hattâ serzeniş sezdim.

Konağın büyük terasındayız. Aysız bir gece başlangıcı. Boğaziçi, ağzı Marmaraya açılan karanlık bir huniye benziyor. Bu ağızdan vakıt vakıt ışık damlaları fırlıyor. Kızkulesi ladı. Düşman zırhlıları ansızın donandı ve ışık oyunları İstanbulun aysız göğüne yayıldı. Bilmem hangi düşmanın bilmem hangi yortusu varmış. Bir asker bandosu çılgın bir gürültü ile Madelonu çalıyor.

Yan sokaklardan, çimdiklenmiş Bizans kızlarının çıyak çıyak sesleri geliyor, ve kahkahalar parkede koşan çöp arabasının tekerleklerindeki takırdılar gibi yuvarlanıyor.

Ras Feddan iki kaplumbağa elini iki güzel kadın omuzuna koymuş bir şeyler anlatıyor. İki kadının dört göz bebeğini görüyorum, dört ateş böceği gibi yanıyor. Marsık Fettah bir hasır koltuğa o biçimde yayılarak oturmuş ki bu oturuş, tek kişili yatak odalarında bile ayıptır. Şişman, zayıf, balık eti, Lâpıska, kumral kadınlar bu oturuşu mukaddes bir âbide seyrederler gibi seyrediyorlar. Dö Şevalef sivil değil. Tüccardan Suriyeli Rüstem Kabbare parmaklarındaki yüzükleri göstere göstere, parlata parlata bir şeyler anlatıyor.

Prenses yanında bir güzel kadınla geldi.

— Size yeni bir dost tanıtacağım: Nesime Behlûl hanımefendi.

Sonra güzel, kibirli kadına döndü:

— Mustafa Erdoğan bey. Gayet çekingen, Mavişi kaptırmamak için bir an yanından ayrılmıyan bir centilmen. Bu da Kadıköy incisi ikeni himmetimle İstanbul pırlantası olan Maviş Naim. Bu geceki Zekeriyya sofrasında Mustafa için niyet tutup tutmıyacağı henüz belli olmıyan bir pırlanta.

Biraz kırgın bir sesle:

— Prenses! Dedim. İltifatlarınızın dikensiz olmasını rica ederim.

— Gülü seven dikenine katlanır. Hem sen sus. Sen bana beş dakika için lâzımsın. Nesime hanımefendi! Mustafayı yalnız bırakmayınız. Onu açınız. Sözünüze itaat etmezse küçük ellerinizle şamarlayınız.

Mustafa kıpkırmızı kesildi. Bana baktı. Aksilik etme, böyle lâzım geliyor diye işaret ettim. Nesime Behlûl prensese:

— Beyefendi ile bir kokteyl içmekle vazifeme başlıyacağım, dedi.

Onlar büfeye giderken biz de soldaki salona girdik. İki kadın, iki erkek briç oynuyorlar. Prensesle konuştuk:

— Bu akşam Dö Şevalefle henüz konuşmadın mı?

— Kendisini gördüm. Selâmlaştık. Fakat konuşacak bir şey yoktu.

— Senin belki, fakat onun seninle konuşacağı çok şeyleri var.

—Benimle ne konuşabilir?

— Maviş! Bu toyluğu bırak. Sana nerede ise Anadolu kızı diyeceğim geliyor.

— Kadıköy kızıyım. Anadolu yakasında olduğuna göre tam bir Anadolu kızı sayılırım.

(Devamı var)

KÜÇÜK HABERLER

★ Bazı şehirlerimiz kiliselerinde bazı papazları tabak gezdirmek suretile iane topladıklarından mahkemeye verilmişlerdir.

★ Haziran ayında teftiş merkezi şehrimizden de geçmek üzere Balkanlar arasında bir otomobil müsabakası yapılacaktır.

★ Hükûmet iskân işlerinde yapılması lâzımgelen islâhata dair vilâyetlerden birer rapor istemiştir.

★ Şehrimizde bulunmakta olan nüfus şubesi müdürü B. Sabri, şubelerde tetkikatta bulunmaktadır. Yakında nüfus memurları arttırılacak ve maaşlar çoğaltılacaktır.

★ Balık ihracatının bir elden idare edilmesi yolunda bazı ihtimallerden bahsedilmektedir.

★ Bu sene ilk okullardan orta okullara girecek çocukların miktarı 6000 kadardır. Bu yıl şehrimizde yeniden 2 ilk okul açılacaktır. Diğer taraftan Türkiyenin öğretmen ihtiyacını karşılamak için 32000 öğretmene ihtiyaç vardır.

★ Haziranda itibaren cenazelerin gömülmesi işile belediye uğraşacak ve bir senelik tecrübe devresi tatbik edilecektir.

★ Galatada inşa edileceğini yazdığımız yeni yolcu salonunun inşaası bu ay zarfında ihale edilecektir.

★ Üniversite rasathanesi genişletilerek daha müsbet bir şekilde çalışacaktır.

Açık Söz'ün romanı: 39

PINAR BAŞINDA ÖLEN KIZ

Yazan: **İskender Fahrettin**

— Ya buradaki eşya.. Bunlar da hemşirenizin mi?

Diye sordu.

Nevzat Bey:

— Eşya meselesini sonra görüşürüz, dedi, şimdi sen burasını beğeniyorsan hemen yerleşelim. Yarını şimdiden düşünmiye lüzum yok.

Zeynep, arka odanın balkonuna çıktı:

— Marika! ne güzel yer burası. Şu manzaraya bak hele!

Marika balkon kapısında duruyordu:

— Bütün dünya ayağımızın altında. Vallahi burada oturan insanın ömrü uzun olur. Aman hanımcığım, Nevzat Beye söyleyin de burada kalalım.

Zeynep tereddütle sordu:

— Ya hemşiresi gelirse..? Nasıl kadın acaba kız kardeşi?

— Nevzat Bey kız kardeşile bir arada oturamaz. Çünkü onun kocası çok kıskanç bir erkektir.

— O halde kalalım burada!

Nevzat bey de balkona çıktı.. Enginlere doğru dalgın dalgın bakarak mırıldandı:

— Yuvamızı burada kuralım, Zeynepciğim! Emin ol ki, sen ilk ve son saadetim olacaksın! Biricik emelim varsa, o da seni mes'ut ve bahtiyar görmektir!

Zeynep başını Nevzadın omuzuna dayadı:

— Nasıl istersen, Nevzat bey! Bana birşey sorma!

Marmaraya karşı gülüştüler.. Öpüştüler.. Ve iki ağızdan birden çıkan şen bir kahkaha yükseldi:

— Ne zaman evleneceğiz?

Zeynebin yanakları kızardı.

Nevzat:

— Yerleşelim, dedi, yarından sonra ne yapacağımızı düşünürüz.

★

Nevzat, pastacı Minada külhanbey tavırlı kırk beşlik ve kara sakallı bir adamla konuşuyor:

— Bu sakalı hâlâ tıraş etmiyecek misin, Cemal?

— Bu günlerde yakayı ele vermeğe niyetim yok. Neden sordun.. Çirkin mi görünüyorum bu sakalla?...

— Hayır ammâ... Uzun yıllardanberi seni sakalsız görmiye alıştım da.

— Ne yapalım, Nevzat bey? Tali bu.. Bazan silâhlı, bazan külâhlı.. Bazan da böyle sakallı gezmeğe mecburum.

— Kazanç nasıl?... İşler yolunda mı?

— Ne gezer?! Eskiden sık sık cüzdan, altın saat falan aşırırdım. Şimdi herkes parasını iç cebine koyuyor ve cep saati yerine kol saati kullanmak moda oldu. Bu yüzden işsizlik baş gösterdi.

— Paraya ihtiyacın var mı?

— Alay mı ediyorsun, Nevzat bey? Tok, açın halinden anlamazderler amma.. Bu kadar değil.

— Sana bu akşam açıktan on papel verirsem, benim küçük bir işimi yapar mısın?

— Bıçak işi müstesna olmak üzere, ne istersen yaparım.

Nevzat bey güldü:

— Benim bıçakla alâkam yok. O kadar kolay bir iş teklif ediyorum ki sana. Sadece başına bir sarık saracaksın.. Sırtına.. bir cübbe!...

İpsiz Cemal gözlerini açtı:

— Ey sonra?...

— Kolay iş canım. Bizim eve gelip uydurmasyon bir nikâh kıyacaksın!

Cemal sakalını kaşımağa başladı:

— Bundan daha kolay ne var? Fakat, gelgelelim, ben okuyacak ne ayet bilirim, ne de bir sûre.

— Adam sen de... Bunun çaresine bakarız. Ben sana Kur'andan bir ayet yazar veririm... Onu okur ve nikâhımızı kıyarsın!

— Yaparım gözüm.. âlâ amma, bu işin, falsosunu yakalarsa sizin hanım?..

— Bizim hanım saf bir köylü kızıdır. Nikâh nasıl kıyılır.. neye derler? Bunu ilk defa görecek. Arkadan şerbetleri içeriz. Bu heyecan arasında işin farkına bile varmaz.

Cemal için için gülüyordu:

— Nihayet bu da gelecek miydi başıma?! Aman yarabbi... Ben nikâh kıyarken nasıl tutacağım kendim? Vallahi kendimi kaybeder de gülersem, sakın kusuruma bakma!

— İşi bozarsan on para alamasın ha!... Sana (İmam efendi!) diye hitap edeceğim. Sen de sakalını sıvazlıyarak ağır başlılığını muhafaza edersin!

— Pek âlâ... Uçlan bakalım papelleri!

— Hepsini şimdi veremem. Hele şimdilik al şu beş lirayı Kendine sarık cübbe tedarik et... Yavaşca bizim apartımana gel... Hizmetçi seni kimseye sezdirmeden misafir odasına alacak, orada sarığı sararsın başına!

— Başka kimse gelmiyecek mi?

— Hayır. Nikâhın gizli olarak kıyılacağını söyledim. Böyle kandırdım bizim hanımı.

İpsiz Cemal 5 lirayı aldı.. Paltosunun yakasını kaldırdı. Pastacı dükkânından rüzgâr gibi çıkıp gitti.

Cemal ikindi vakti işini bitirip Cihangirdeki apartımana gelecekti.

★

Nevzat ayak ayak üstüne atmış, sigarasını yakıyordu. Zeynep beyaz ipekli bir elbise giymiş ve saçlarını kuafüre yaptırmıştı.

Nevzat bey bir aralık:

— Marika, kapıya dikkat et! İmam efendi gelince buraya alırsın!

Diye seslendi.

Zeynebin kalbi helecandan koparcasına çarpıyordu.

(Devamı var)

MEMLEKET POSTASI

Denizli köylerinde parlak bir ağaç bayramı yapıldı

Köyde hastalara parasız bakıldı konferanslar verildi

Denizli, (Hususî) — Halkevi Köycülük Komitesi Denizli'den beş kilometre mesafedeki Eskihisar köyünde bir ağaç dikme bayramı tertip etmişti. O gün Denizli'den Halkevinin bütün komite âzaları ve Dağcılık ve yürüyücülük klübü üyeleri yayan, bisikletçiler bisikletle, atlı spor klübü üyeleri atlarla bir kısım halk ta arabalarla mezkûr köye giderek tesbit edilen alanda toplanıldı. Bütün köylü de orada hazırdı. Denizli ziraat bahçesinden Küycülük komitesi tarafından alınan fidanlar da götürülmüştü. Köylümüzün hazırladığı çukurlara törenle muhtelif fidanlar dikildi. Bu münasebetle Köycülük komitesi Başkanı Ahmet Akşit, Halkevi Başkanı Esat Kaymakçı ve köylü namına da bir genç köylünün kalkınması hakkında söylevler verdiler. Bu arada Halkevinin bandosu da fasıla ile neşeli parçalar çalarak köylümüzü memnun etmiştir. Bu törenden sonra Halkevimizin Dil, Tarih, komitesi o köye yakın (Lâodikya) harabelerine giderek tetkikat yapmıştır. Sosyal yardım komitesi üyesinden Dr. Bay Süzan Güney köylünün hastalarına meccanen bakmış ve reçetelerini vermiştir.

• • •

Edirne Bayanları toplanıp vatan müdafaasını görüştüler

Edirne (Hususî) — Bugün Halkevinde büyük bir toplantı yapılmışlır. Toplantıya ikiyüze yakın Bayan iştirak etmiştir.

Hava kurumlarına bağlı birer bayanlar kolunun teşkili için Maide Kâzım Dirik tarafından çağrılan bu toplantıda, vatan müdafaası gibi önemli işler üzerinde saatlerce görüşülmüş ve faaliyet şekilleri tesbit edilmiştir.

Bu toplantıda Bayanlar kolu ve idare heyeti teşkil edilmiştir.

• • •

Edirnede köy muallimleri için kurs açılıyor

Edirne (Hususî) — Evvelce bildirdiğim veçhile 1 Nisanda açılacak olan köy muallimleri kursuna köylerden iştirak etmek üzere bazı köylüler tarafından müracaatlar vuku bulmaktadır. Maarif dairesi bunlara ait fişleri hazırlamaktadır. Bu hafta içinde Maarif Vekâletine gönderilecektir. Kurs için Karaağaçtaki Köy Yatı mektebi hazırlanmaktadır. Bu mektep 15 Marttan itibaren lâğvedileceği için talebeleri muhtelif mekteplere verileceğinden burası köy muallimler kursu için en müsait bir bina olarak görülmüş ve kabul edilmiştir.

• • •

Tavukları baş aşağı tutanlara ceza veriliyor

Eskişehir (Hususî) — Bazı kimselerin tavuklarını satarken bazıları da bu gibi hayvanları a'ırken zavallıları ayaklarından tutmak suretile tazip ettikleri görülmektedir.

Badema bu hareketi yapanlar Belediye memurları tarafından yakalanacak ve tecziye edileceklerdir.

Muhabir mektupları

Şile Istanbullulara bir plâj hazırlıyor

Bu yaz Şile plâjına gelecekler için yeni tesisat yapılacak - Köylü el birliğile bir köprü kurdu

Şile can kurtaran tahlisiye istasyonu memur ve müstahdemleri

Şile (Hususî) — Şile, Karadenizin boğaza en yakın kanarya yuvası kadar güzel olan bu kazada umumî bir kaynaşma ve ilerleme hareketi günden güne göze çarpmaktadır.

Şile yarım adasının manzarası adeta bir kanarya yuvasını andırır. Sarı, beyaz ve tabiî boyalı ahşap evlerinin sahilden yukarı doğru çıkıkları ve görünüşleri dolayısile yerinde bir tabir olarak kanarya yuvası demekten kendimi alamadım.

Bir vakitler muhtelif unsurları da sinesinde besliyen bu küçük, şirin kasaba şimdi kendi öz evlâtlarının çalışmalarına münhasır kalmış bir sahadır, san'ata, ziraata hattâ ticarete pek bigâne kalarak yalnız hayat ve maişetlerini odun ve kömüre bağlıyan ve derin bir uykuya dalmış olan halk ancak gözlerini Cumhuriyet hükûmetinin kuruluşu ve umdeleri sayesinde açabilmiş küçük mikyasta ticarete ve ziraata ehemmiyet vererek tenbelliğe nihayet vermek suretile atalet devresinden faaliyet devresine geçmiye ve müstahsil olmıya başlamıştır.

Son zamanlarda orman kanununun mer'iyet mevkiine gireceği hakkında gazetelerde görülen yazılar halkı ziraata adeta teşvik mahiyetinde telâkki edilecek bir şekilde imale etmiş çok çalışkan ve eski bir idareci olan kaymakam İhsan Sakızlı da bu temayül ve arzuyu vaktinde hissederek vilâyetten getirttiği ve ihtiyaç ve talebe kâfi gelmiyen fındık fidanlarını köylere dağıtmış ve kendilerine ziraat, kültür, içtimaî ve ekonomi durum ve kalkınması hususunda müfit ve anlaşılacak tarzda konferanslar vermiştir.

Altınkum sahillerinden daha müsait ve daha şirin ve daha eğlenceli olan (Şile) plâjını asrileştirmek İstanbul ve Boğaziçi gibi mahallerden gelecek ve banyo yapacak ziyaretçilerin esbabı istirahatlarını temin ve tatmin edecek tarzda plâjda gazina ve lokanta inşası için çalışılmaktadır.

Şilede en ziyade nazarı dikkatimi celbeden şey can kurtaran tahlisiye istasyonudur.

Caddeden gördüğüm bu mükemmel bina merakımı tahrik etti ve gezmek arzusuna mukavemet edemedim. Gittim gördüm.

Bu müessesede son sistem can kurtaran âlât ve teçhizatı, tahlisiye sandalları, herhangi uzak bir yerde vukua gelen kazadan müteessir olan kazazedeyi en yakın merkeze getirmek üzere hayvanları, can kurtaran simitleri cidden görülmiye değer.

Şile istasyonunun geçen sene «Gerze» vapuru yolcusu ve müretebatından 260 kişi ve yine geçen ve evvelki seneler muhtelif bandıralar taşıyan yabancı vapurlardan kazaya uğrıyanların, tayfa ve yolcularını kurtarması sevinilecek neticelerdendir.

Şilenin Korucu köyünde suların tahrip ettiği bir köprü senelerdenberi yapılamamasından münakalât güçleşmiş ve 9 bin küsur lira ile inşası mümkün olacağı keşfedilmişse de hamiyetli köylüler bu köprünün inşasını hükûmete yük olmaksızın bazıları taş getirmek ve bazıları da kereste kısımlarını vermek ve bu şekilde yardım edemiyenler de filen çalışmak suretile 50 metre tulündeki bu köprüyü yapmışlar ve bu meyanda Üsküdarda oturan ve arasıra mezkûr köye giden bayan Sündüs de200 lira vermek gibi Türk kadınının memlekete bağını ve sevgisini göstermiştir.

Şile yakın bir istikbalde asrî bir kasaba olmak üzere süratle hazırlanmaktadır.

Hidayet Erkân

Köy kalkınmasının Yıldönümü

Edirne (Hususî) — 18 Mart köy kanununun tatbike konulduğu bir gündür.

İzmirde köy işleri etrafında büyük hizmetler ve muvaffakiyetler elde eden General Kâzım Diriğin köy kalkınması nihayet Devlet programına girmiş bulunuyor. Bu itibarla General Kâzım Diriğe büyük bir hissei şeref ayırmak lâzımdır.

Trakyada köy kalkınmasının beş yıl içinde çok büyük eserler meydana getireceği şüphesizdir. Trakya köylerinde köy kanununun tatbikine konulduğu günün Yıldönümüne rastlayan 18 Mart Perşembe günü tören yapılacaktır.

SİNEMA

BEYOĞLU

SARAY	: Kızlar mektebi ve cinayete harp
TÜRK	: Türk inkılâbında terakki hamleleri
MELEK	: Sevişmek arzusu
İPEK	: Son casuslar
SAKARYA	: Gece yarısı yıldızı
YILDIZ	: Rose Marie
SÜMER	: Zafer yolu
ALKAZAR	: Zafer günü
TAN	: Son uçuş ve denizler perisi
ŞIK	: Ehli salip muharebeleri
ŞARK	: Anne Karenin ve Yavrucuk (Şarlo)
ASRÎ	: Foli Berjer ve Beklenmiyen şahit
ASTORYA	: Ateş kraliçesi ve Şafakta silâh sesleri
CUMHURİYET	: Yıldırım kaptan, Kukariçe ve Mekaud

İSTANBUL

FERAH	: Kan kardeşler ve Parisli şantöz
MİLLÎ	: Çapkın genç ve Kızıl çayır
HİLÂL	: Hortlak
AZAK	: Küçük şarkıcı Al Jolson ve Denizaltı kahramanları
ALEMDAR	: Samson ve İnsan kaçakçıları
KEMALBEY	: Ölüm uçurumu

KADIKÖY

HÂLE	: İşte bahriyeliler

ÜSKÜDAR

HÂLE	: Ehlisalip muharebeleri

BAKIRKÖY

MİLTİYADİ	: Mişel Strogof

★

İstanbul Belediyesi Şehir Tiyatrosu

9-3-937 SALI günü akşamı 20.30 da

ÜMİT

5 perde

Yazan: H. Bernstein Türkçeye çeviren: Halit Fahri

Şikâyetler:

Asık çehre Soğuk tavır!

Mütekait, yetim ve dullar buna lâyık değildirler

Açık sözile her sahada halkın derdine tercüman olan değerli gazetenizin, dul, yetim ve mütekaidin üç aylıkları hakkında müteaddit defalar yazdığı kıymetli mütalea ve fikirler, cidden bizleri memnun etmiştir. Fakat! salâhiyettar makamların bu işe verdiği ehemmiyetin semeresini daha açık bir dille nafakamız olan üç aylıkların bir nizam ve intizam dahilinde elimize zahmetsizce geçeceği günü görmek bizlere ne zaman nasip olacak?..

Sayın muharririn, hürmet edilmesi lâzım geldiğini kaydettiği dul, yetim ve mütekaidin nafakalarını almak üzere gittiği yerlerde, asık çehreler, soğuk muameleler!.. Ben bu hareketleri görünce ilk aklıma gelen şu oldu:

Acaba muharririn yazısını benden başka kimse okumadı mı? Acaba hürmet ve şükranla karşılanması icabeden dullar, yetimler bizler değil miyiz? Acaba ölen koca ve babalarımızın bu memlekete yaptıkları hizmetler mi unutuldu? Yoksa bugünkü vazife sahipleri çoluk ve çocuklarının bizler gibi olmıyacaklarına mı kanidirler?..

Hayır!.. Bunların hiç birisinin aksini iddia etmiyorum. Bizimle alâkadar olan yüksek makamların bizi bizden ziyade düşüneceklerine inanımız vardır. Fakat! bizimle bilfiil uğraşan memurlar, asık çehre, soğuk muamele yerine biraz da güler yüz gösterseler ne olur?

Bilhassa biz kadınların içtimaî vaziyetimiz, neden göz önünde tutulmuyor? Cumhuriyetin ve muaşeret usullerinin ana prensiplerinden biri kadınlara lâyık olan kıymet ve ehemmiyeti vermek değil mi? Yoksa bundan alâkalı memurlarımızın mı yoktur haberi? Şüphesiz buna da ihtimal vermiyorum.

Binaenaleyh hiç olmazsa biz kadınların maaş günlerinde baylarla omuz omuza banka gişeleri önünde pençeleşmemizin önüne geçilmesi için muayyen günler tahsis olunarak maaşın evvelâ bayanlara, sonra da baylara tevzii daha münasip olmaz mı? Gazetenizin bu fikrime tercüman olmasını saygı ile dilerim.

Cavide

Edirnede madalya alacaklar

Edirne (Hususî) — Ankara el işleri sergisinde muvaffak olanların adları ve madalyaları gelmiştir. Madalyalar sergide muvaffak olanlara verilecektir.

Şehremini halkevinden: Şehremini Halkevinde 9-3-1937 salı günü saat 16 da öğretmen Halik Sayar tarafından jeoloji isimli bir konferans verilecektir. Herkes gelebilir.

Dünyada olup bitenler

insan tahammül ve fedakârlıklarını gösteren müze açıldı!

Müzede şimal kutbunun büyük kabartma fiziko - jeografik bir harita

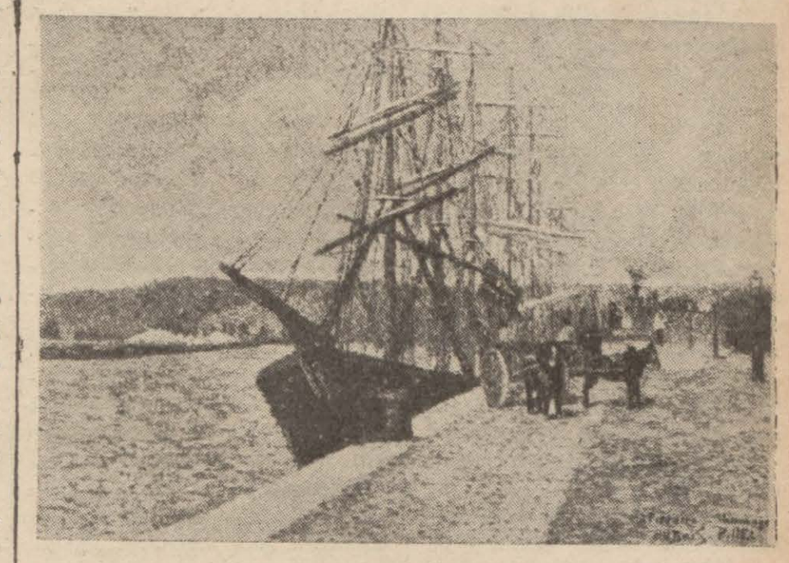

Arktik müzesine konan keşif gemilerinden birinin tablosu

Leningratta Arktik müzesi açılmıştır.

Bu müze, adım adım maziyi takip etmekte ve insanların Arktik mıntakasını fethetmek için açtığı kahramanca mücadeleyi parlak bir surette göstermektedir.

Müzenin büyük bir kısmı, kutup seyahatları tarihine aittir. Bu kısımda, Milâddan 325 sene evvel Piteas'ın seferinin haritası mevcuttur. Bundan sonra, Normand'ların ve Viking'lerin ilk defa olarak, şimale doğru akışları gelmektedir. Bu cesur adamlar, ince ve nahif gemilerile Arktiğin garp kısımlarına varabilmişlerdir. Bundan sonra nazarı dikkati, Barents seferinden kalan bakiyeler ile 1935 de Sovyetler Birliği Arktik Enstitüsünden Miloradoviç'in bulduğu enkaz celbetmektedir. Toprak çanak çömlekler, demir silâh bakiyeleri, kunduralar ve sair bir takım eşya, bundan 340 sene evvel ilk defa olarak Zambl mıntakasına girmeğe cesaert eden yüksek kabiliyetli kaşiflerin, sessiz hikâyesini anlatmaktadır. Bilâhare, Cabot'ların, Frobischer'lerin ve Davis'lerin seferleri hakkındaki materieller gelmektedir. Ayrıca bir çok eşya da, Laptev'in, Bering'in, Nordenskjold'ün, Amundsen'in, Nansen'in ve Peary'nin seferlerini bildirmektedir. Franklin, Scott ve Russanov'un seferlerine ait evrak ve vesaik te teşhir edilmektedir.

Bundan sonra, Sovyetler Birliğinde Arktiğe yapılan seferler ile Krasin ve Aligin buzkıranlarının tarihî seferlerine ait kısım gelmektedir. Burada, 1933 de bir seferde şarktan garba bütün şimal büyük deniz yolunu kateden Sibiriakov'a ait hatıralar, bu yolu şarktan garba kateden Lidtke buzkıranına ait resimler ve haritalar da vardır.

Bunlardan başka Vodopianov ve Molokov'un 1936 da gündelik uçuşlarının tabloları yeni yapılmakta olan buzkıranların maketleri şimal ve kutup denizlerinin Laptev, Karsk, Barents ve saire denizlerinin- haritaları, ve şimale dökülen nehirlerin mansaplarını haritaları da, teşhir edilen eşya meyanındadır. Bu haritalar çok dikkatli olarak yapılmıştır, ve denizlerdeki med ve cezir hareketlerinin her türlü hususiyetlerini, cereyanların kuvvetlerini ve aynı zamanda derinlikleri de göstermektedir.

Başka bir dairede, son beş on sene içinde Arktik'de yükselen endüstriye ait resimler, vesikalar ile buradaki şehirlerin, ve diğer merkezlerin fotoğrafları vardır.

Müzenin merkezî kısmında, şimal kutbunun büyük bir kabartma fiziko-jeografik haritası mevcuttur.

Müzenin ikinci katı ise, Arktiğin maden zenginliklerini göstermektedir.' Bu kısımda her türlü Arktik madenlerinin, diğer tabiî zenginliklerinin nümuneleri gösterildiği gibi Arktik hayvanları modelleri, bunların yetiştirilmesi safhalarına ait resimler ve ayrıca avcılığa ait vesikalar teşhir edilmektedir.

Müzenin diğer büyük bir kısmı da Sovyet Arktiğinde kültürel kalkınmaya aittir.

Bu müze, Sovyetlerin bu sahada yaptıkları büyük gayretleri parlak bir surette tebarüz ettirmektedir. Esasen yalnız böyle bir müzenin vücuda getirilmesi Arktik ilmi için belli başlı bir yardım teşkil eylemektedir.

Sevişmeler Evlenmeler

Mukabele görmiyen bir aşk

(Dertli Aslı) imzasile tam dört sahifelik bir mektupla kalbini açan bir okuyucumun mektubundan bir kaç parça alarak koyuyorum:

Dert Ortağı, ben tam dört sene bir Aslı gibi güzel bir kızı sevdim. Geçen yıllar beni anormal yaptı. Arkadaşlarımı terkettim, işimi, gücümü bıraktım, yalnız ve yalnız sevdiğim kızı düşündüm. Onun bunlardan tabiî haberi yoktu. Nihayet bir vasıta ile kıza aşkımı anlattım. Vasıtam da bir bohçacı kadındı. Bu kadın kızdan pek müsbet haber getirmemekle beraber beni biraz teselli etti. Bu kızla bohçacı kadın vasıtasile münasebet tesis edemiyeceğimi anladım ve bizzat faaliyete geçtim. Arkasından gittim. Bana hiç yüz vermedi, nihayet bir gün canı pek yanmış olacak ki, beni fena halde haşladı, hattâ bu arada cidden garip küfürler de savurdu. Ben bunları kızın cahilliğine verdim. Çünkü bohçacı kadın kızın beni sevdiğini söylüyordu. Bu vaziyet karşısında tekrar düşünmiye daldım. Günden güne fenalaşıyor ve anormalleşiyorum. Ne yapayım da bu kızla konuşayım? Allah aşkına, dert ortağı, derdime bir çare!

Yavrum Dertli Aslı,

Sana tepeden inme bir şey söyliyeyim. Bu kızın sevdasından vazgeç. Çünkü bohçacı kadın seni aldatmaktadır. Sırf senin paran için bu yolu tutmuştur. Sen bizzat faaliyet geçince, sevdiğin kızın nematah olduğunu lâyıkile anladın. İşittiğin küfürler, bunun örneğidir. Şiddetli aşkına lâyık olamıyan kızdan vazgeç.

Dertortağı

Teşkilâtı Esasiye Kanunundaki tadilât

Kanunun tadili münasebetile Kamutayda cereyan eden müzakere ve Iç Bakanın nutku

— 8 —

fına ihanet etmiş olur ve bu vasıf semeredar olmaz. Aynı zamanda ragat şarttır. Yine bir misal olarak Türkün devletçilik vasfını haiz bir ferdi olamaz. Binaenaleyh fe-74 üncü maddedeki değişikliği gösterelim: Orada belki vatandaşlardan şimdiye kadar elde ettikleri menfaatin bir cüzünü âmme namına müsait şartlarla vermesi istenecektir. Eğer bu adamlar tam feragatkâr olmazsa matlup neticeye varılamaz. Fakat hiç şüphesiz ki Halil Menteşe arkadaşımın da işaret ettiği veçhile beşeri daima tekâmüle sevkeden ve bu hususta dinamik biz kıymeti olan mülkiyet hakkını hatırdan geçmez. Zaten 74 üncü maddenin kısmı evveli bunu sarahaten temin etmektedir.

Binaenaleyh ileride yapılacak kanunlarda âmme menfaatı ile, şahsın menfaatını te'lif etmek için Yüksek Meclisin inceden inceye çalışacağına emin olmak pek tabiîdir. İşte görülüyor ki, bütün bu vasıfların iyi netice verebilmesi için vatandaşların, Yüksek Atasının sözünü tutacak şekilde feragatı his ve feragatı nefisle işe sarılmaları ve memleketi bu şekilde müstefid etmeleri gerektir.

İlâve edilen beş vasıftan biri de, inkılâbcılıktır. Muhterem arkadaşımız Bay Halil burada kendilerine arız olan bir tereddüdün izah edilmesini istediler. Hakikaten sureti zahirede, görülüyor ki memleket siyasî inkılâbını yapmış ve en mükemmel bir şekli hükûmet kabul etmiştir. Şu halde burada yani inkılâbcılık sahasında yapılacak olan nedir? İçtimaî inkılâbları yapmış memlekette bunun üzerinde de söz söylemeğe mahal kalmamıştır. Memleket iktisadî inkılâbı da bir kanun ile ikmal etmek üzere bulunmuştur. Şu halde inkılâbcılık ne şekilde tecelli edecektir? Daha ne istenebilir? Ben öyle zannederim ki, bu, teceddüd ve terakkinin bir remzidir. Zihayat olan her şey daima ilerlemeğe muhtaç ve mecburdur. Tevakkuf ettiği takdirde inhıtat başlar. Şu halde onu inhitattan kuratrmak için mütemadiyen ümran yapmak, ileriye gitmek zaruretindedir. Buradaki inkılâpçılıktan alacağımız mâna bu olacaktır.

Diğer kayıdlar hakkında söyliyecek bir sözüm yoktur.

Tabiatile madam ki devlet işleri gittikçe çoğalıyor, eski devlet mefhumu yerine bu günkü hükûmete düşen birçok vazifeler vardır. Elbette teşkilâtı bu vezaifi yapabilecek şekilde çoğaltmak doğru olur. Hulâsa itibarile söyliyeceğim şudur: Atatürk'ün işaretini bu memleketin hüsnü niyetle kabul etmesi bu memleketin ve bu milletin menfaatınadır. (Bravo sesleri alkışlar)

Teşkilâtı Esasiye En. R. Şemseddin Günaltay (Sıvas) — Arkadaşlar; Halil Menteşe arkadaşımız çok ince ve esaslı bir noktaya temas ettiler. Bu nokta da, bugün tâdili teklif edilen ve Türkiyenin Esas Teşkilâtı hakkında umde olarak kalması takarrür eden ikinci maddeye aiddir.

Arkadaşlar; bu madde Türkün hayatından, Türkün tarihinden, Türkün asırlar içerisinde geçirmiş olduğu inkılâblarından mülhem olan kudsî esaslardır. Bu esaslar arzettiğim gibi, Türkün tarihinden çıkarılmıştır. Türkün tarihini karıştırırsak, mazinin karanlıklarına gömülen ve asırların en derinliklerinden kudsî bir varlık halinde beşeriyet üzerine yükselen Türk ancak o günden bugüne kadar, varlığını, bugün burada tesbit ettiğimiz esaslara istinaden muhafaza etmiştir. Türk yapmıştır; milliyetçi olduğu müddetçe; Türk yapmıştır, devletçi olduğu müddetçe; Türk yapmıştır, ancak kendi varlığının esaslarını kendi ruhundan çıkardığı müddetçe... (Bravo sesleri)

İşte Türk ölüm döşeğinde iken, varlık ruhunu, kendisine nefh edenler Türkün tarihine gömülerek onun varlığının esas seciyelerini bulmuş ve bugün burada teklif etmişlerdir. (Bravo sesleri)

Arkadaşlar; bir milletin ana kanunu yapılırken ilk evvel nazarı itibara alınacak şey, o milletin kendi hususiyeti, kendi ruhunun tecelliyatı olmalıdır. Ancak o yoldaki umdelere istinad eden bir millet, en büyük fırtınalar karşısında varlığını ve benliğini muhafaza eder.

Türk, Asyanın bir ucundan öbür ucuna kadar hâkim olduğu devirlerde kendisini yıkan âmil ancak içinde yer alan harici milletlerin telkinleri olmuştur.

Büyük Tukyu devleti yıkıldı. Bunun âmili o zamanki Çin siyasilerinin, Türk benliğini yıkmak üzere, mütemadiyen yaptıkları telkin ve fikirler olmuştur.

Hepiniz bilirsiniz ki bütün dünya Türkün ölümünün, determinizm esaslarına göre, mukadder olduğunu iddia ettikleri bir sırada, onun büyükleri, ancak Türkün ruhundan aldığı kanaatla bugün gördüğünüz bu canlı ve hayatlı devleti kurmağa muvaffak olmuşlardır. (Alkışlar, bravo sesleri) Şu halde bugün huzurunuza arzedilen tâdilâtın esası olan Cumhuriyetçilik, Türkün kendi ruhunun ifadesi demektir; Milliyetçilik, o da kendi varlığının idamesi için lâzım olan esastır. Şu halde Türkün bu esasları Teşkilâtı Esasiye Kanununda yer bulunca, bunlara muhalif olarak fikirler serdedilmiyecek midir diyorlar. Bir liberal çıkıp liberalizm esaslarını, bir komünist çıkıp komünizmi müdafaa edemiyecek midir diye soruyorlar.

Hayır etmiyecektir, edemiyecektir. Teşkilâtı Esasiye Kanununa muhalif her hangi bir hareket nasıl bir cürüm ise bu esaslara muhalefet de ayni şekilde cürüm sayılacaktır. (Bravo sesleri, alkışlar)

Arazi meselesinde bir emniyetsizlik, bir itimatsızlık meselesi zannetmiyorum ki olsun. Mülkiyet hakkının kudsiyeti Teşkilâtı Esasiye Kanunumuzda tasrih edilmiştir. Burada teklif edilen, bir adaletin icabının yerine getirilmesidir; memlekette çalışan ve bu milletin asırlardan ve asırlardan beri bârını çeken asıl halkın hakiki malına sahip olmasıdır. Bu iş yapılırken bugün bir takım şerait altında bu mallara malik olanların hukuku payimal edilecek değildir. Burada Teşkilâtı Esasiyede yapılan iş, bu malların çiftçilere tevzii için kanuni bir müsaade vermektir. Bu kanun yapılarak buraya gelecektir. O zaman mal sahibinin hukukunu temin edecek esaslar tabiatile derpiş edilmiş olacaktır.

Recep Peker (Kütahya) — Arkadaşlar; Halil Menteşe arkadaşımın ilişmesile uyandırılan mevzu hakikaten bu kadar mühim bir işin Yüce Kamutaydan çıktığı esnada üzerinde konuşmak gibi büyük bir fayda temin edilmiş olacaktır. Ben de Halil Menteşe arkadaşımın tasavvur ettiği bir faydanın şümulüne hizmet etmiş olmak için fikirlerimi arzetmek maksadiyle bu kürsüye geldim. Arkadaşlar; iç rejim bakımından yer yüzünün haline kısa bir görüş yapalım. Bu görüşün hulâsası şudur: Yer yüzünde bir çok çeşidli krizler yanında her yerde ve kendi kanaatime göre diğer krizlerden daha mühim bir iç rejim krizi ve buhranı hükümsürmektedir. İçinde yaşadığımız günün en önemli bir noktası olarak bizim gibi yeni ve modern hayata yeni çıkmış bir devlet için kendi rejimini daha ileri bir dikkatle göz önünde tutmak ve kendine yakışan kendi hayat ve ihtiyaçlarına uygun şekilde kuvvetlendirmek ve tanzim etmek baş işlerin en başındadır.

MÜŞTEREK İNAN: Bizim şimdiye kadar rejimin esası olarak devlet kanununa geçmiş ve yurdun henüz hayata doğmuş en taze çocuğundan en yaşlısına varıncaya kadar, hepsi için müşterek bir inan mevzuu telâkki edilmiş olan mahiyeti Cümhuriyetten ibaret tir.

Şimdiye kadar Cümhuriyet Halk Partisinin şuuru içinde beslenip büyümüş olan ve partinin kendi hususi ve profesyonel politika telâkkisi içinde kalan hayati esasları biz bu madde ile Teşkilâtı Esasiye Kanununa eklemek o bütün yurdun müşterek resmi ve kanuni bir rejimi haline sokmak istiyoruz. Bu hâdise, hakikaten başlı başına büyük bir inkılâb sayılacak kadar mühim bir mes'eledir. Bu esasların Kamutay tarafından kabul edilip resmiyet kesbettiği dakikadan itibaren yurttaşların laboratuarında çalışan profesörlerden günün politikası ile uğraşmıyanlara ve işlerin başında bulunan büyük müdür arkadaşlardan meselâ Devlet Demiryollarının bir makascısına kadar bütün vatandaşlar bu esaslara inanacak, bunları sevecek ve bunlara itaat mecburiyeti altına girmiş olacaklardır ve bütün millî faaliyet ahengi bir manzume halinde biribirini tamamlıyan bu yüksek esasların havası içinde akıp gidecektir.

Bu şu demektir ki bizzat hayattan alınarak Cumhuriyet Halk Partisinin proğramının içinde yazılmış bulunan bu hükümler, bu devletin bundan sonraki varlığında bütün yurtdaşları bütünlük ve beraberlik ruhu ile besliyecek ve millî birlik için daha sıkı bir tedbir alınmış olacaktır. Temyiz Mahkemesinin en büyük hâkiminden en küçük memurlarımız kadar hüküm veren, tedbir alan, emir veren ve tanzim eden herkes günlük işini yaparken ve kararını verirken kendini bu esasların çerçevesi içinde hissetmek mecburiyeti altına girecektir.

Hülâsa arkadaşlar bu kanun çıkınca resmi hüviyet olsun olmasın bütün vatandaşların tertib ettiği millî bünye müşterek ana esaslara beraber inanan sarsılmaz büyük ve daha kuvvetli bir kütle haline gelecektir. (Bravo sesleri, alkışlar)

Bunun edebiyat kısmı üzerinde fazla durmıya lüzum yoktur.

LİBERAL PROPAGANDA: Şimdi Halil Menteşenin teknik olarak bahsettikleri noktalara gelelim. Liberal propaganda Türkiyede yapılmıyacak mı? Encümen Başkanı benim de dahil olduğum encümen arkadaşlarımız namına cevabımızı verdi. Ben bu izahata biraz daha şümul vermek isterim.

Yeni hükümler anayasaya geçerken bunların mânalarını uzun uzun metne sokmıya kanunun konstrüksiyonu itibarile imkân yoktur. Fakat bir nokta pek açıktır ki, şimdiye kadar ana kanunun temelini teşkil etmiş olan Cümhuriyetçilik aleyhine yurt içinde hiç bir faaliyette bulunması caiz olmadığı gibi şimdiden sonra da Cümhuriyetçiliğin nakızı olan saltanat lehine bir hareket; hiç bir kimseden bir hareket sadır olamıyacağı gibi, Teşkilâtı Esasiyenin umumî bünyesinin teyidatı altında olarak milliyetçiliğin nakızı olan beynelmilelcilik ve halkçılık nakızı olan

(Devamı var)

Bir bavul anahtarı esrarı nasıl çözdü?

[Birinci sahifeden devam]

durarak, diğer hırsızlık vakayiinin cereyanile mukayeseli surette tahkikat ve incelemeler yapmakta ve bu suretle bu sürekli hırsızlıkların bir an evvel failleri meydana çıkarmıya çalışmakta idi.

Nihayet, garip bir hâdise, polisin muvaffakıyetini tesri etmiş ve bu hâdiselerin mürtekipleri hırsızlar yakayı ele vermiştir.

Tahkikat neticesinde bunların müştereken çalışan dört kişilik bir şebeke olduğu anlaşılmış ve failleri meçhul hırsızlık vak'alarının yerleri ile, çalınan eşyanın satıldığı yerler meydana çıkarılmıştır.

Bu şebekenin ele geçirilmesi etrafında gazetemizin yaptığı tahkikatın bütün meraklı safhalarını yazıyoruz:

ŞEBEKE KİMLERDEN İBARETTİR?

Yolcu evvelâ (Orhan) isminde birini ele geçirmiş ve kendine hırsızlığını itiraf ettirmeğe muvaffak olduğu gibi arkadaşlarını da ihbar ettirmiştir. Bu suretle ayrı ayrı yerlerde bulunan kibar Mustafa, Tosun, Ali ismindeki sabıkalıları da ele geçirmiştir.

Birçok cürümlerle mahkûm olmuş ve yeni suçları ile de aranmakta bulunmuş bu sabıkalılar, arkadaşlarının suç itirafı karşısında cürümlerini söylemeğe mecbur olmuşlar ve polisin nezareti altında çaldıkları yerleri, sattıkları mahalleri, aldıkları eşyayı teker teker göstermişlerdir.

HÂDİSE NASIL MEYDANA ÇIKIYOR?

Hırsız şebekesinin efradından (Orhan), işi azıtarak Aandolu Hisarına kadar el atmış ve işte polis bu suretle hırsızları meydana çıkarabilmiştir.

Polise Anadoluhisarından bir müracaat vaki oluyor. Mahiyeti itibarile bir şikâyet ve ihbar olan bu müracaatın esası şudur:

Anadolu hisarındaki Ömerin evine Mısırdan Bayan Bidar isminde biri gelmiş ve orada bir odaya eşyalarını koyarak yerleşmiştir. Sabah uyanan kadın, bavulunun açıldığını ve içinden çok kıymetli mücevheratının çalındığını görmüş ve büyük bir telâşa rağmen, evvelâ, bavulunu tetkik etmiş, kırık, dökük bir tarafı olmadığını görerek hayret içinde kalmıştır.

ANAHTA UYDURULUYOR

Halbuki, bavul anahtar uydurularak açılmış bulunuyor. Bittabi bu anahtarın bavuluna uyabilmesi için evvelce hazırlıklı ve tecrübeli olmak lâzımgelir. Nitekim, Bayan Bidar keyfiyeti polise haber verince derhal hırsızlık mahalline gelen polis de böyle düşünmüş ve tahkikat da bu cihetî teyit etmiştir.

ANAHTAR YABANCIDA OLMAMAK LÂZM GELİR

Bavula anahtar uydurabilmek için hırsızın o evle bir alâkası olması ihtimali kuvvetli görülmüş ve tahkikata bu cihetten başlanılarak filhakika evin içinde bulunan Orhan tarafından anahtarın bulunup bavulun açıldığı anlaşılmıştır.

ORHAN NE DİYOR?

Orhan yakayı ele verince kaçamak yapamıyacağını anlamış ve cürmünü itiraf etmiştir. Hattâ çaldığı mücevheratı Anadolu Hisarında bulunan tütüncüye sattığı söylemiş ve filhakika bu da tahakkuk ederek mesruk eşya istirdat olunmuş ve tütüncü de nezaret altına alınmıştır.

ŞEBEKENİN AZASI

Bunun üzerine Orhan, bu işleri tek başına yapmadığını söyliyerek arkadaşları Kibar Mustafa ve Ali ile Tosunu da ele vermiştir.

Polis şebekeyi ele geçirip tahkikat itevsi edince şimdiye kadar yapılmış bir çok sirkat vak'aları tenevvür etmiştir.

ŞEBEKENİN HIRSIZLIK ETTİĞİ YERLER

Şebekenin gerek yegân yegân ve gerekse müştereken yaptıkları hırsızlıkların yerleri şunlardır:

1 — Feruzağada Taşkışla caddesinde 13 numaralı Mestanın evi.

2 — Ayni mahallede telefon odası.

3 — Ayni mahallede Tanaşın süthanesi.

4 — Ayni yerde otuan Caosun evi.

(Şebeke, bilhassa dördüncü sirkati, evin kapılarını kırmak ve bir çok eşyayı aşırmak suretile yapmışlardır).

5 — Taksimde Panorama bahçesinin cünle kapısı yanında Hazaronun yeri.

6 — Bankalarda Musa caddesinde Taşçı Mehmedin odası.

(Bu yer de kapıları kırılmak suretile soyulmuştur.)

7 — Beyazıtta Buğdaycılar sokağında 23 numaralı Ahmetle Müslimin evi.

(Kapının açık olmasından istifade olunarak soyulmuştur.)

8 — Beyazıt Şehzadebaşı 93 -97 numaralı bakal Hasanın ardiyesi.

9 — Ayvansarayda Ali, İlyas ve Bekirin odası.

(Buradan yatak ve bavul gibi ev eşyası çalınmıştır.)

10 — Tahtakalede başçı dükkânı.

11 — Üsküplü camii.

(Hırsızlar, müezzin ve imam olmadığı bir zamana düşürerek camiden bir halı çalmışlardır.)

12 — Şehzadebaşında berber Rizanın dükkânı.

13 — Şehzadebaşında Şehzade camii sokağında Mehmedin evi.

Polis, bütün bu vak'aların mürtekipleri olduğunu itiraf eden hırsızları çalınmış eşyayı çıkarmıya mecbur etmiş ve onlar da sattıkları yerleri göstermişler ve kısmen eşya istirdat olunabilmiştir.

ŞEBEKE ADLİYEYE VERİLİYOR!

Hırsız şebekesi etrafında yapılan tahkikat ikmal olunduğu cihetle hırsızlar, evrak ile birlikte müddeiumumiliğe tevdi olunmuşlardır.

SPOR

Şazi Tezcan beynelmilel maç idare edecek

Macar - Yugoslav maçının idaresi kendisine teklif edildi

İstanbulun tanınmış ve kıymetli hakemlerinde nŞazi Tezcana Macar federasyonu Macar - Yugoslav maçının idaresi teklif edilmiştir.

Macarlar Şazi Tezcandan muafakat cevabı alırlarsa Yugoslavyab umacın hakemliği için Şazi Tezcanı teklif edecektir.

Şazi Tezcan Macar federasyonunun teklifini kabul etmiştir. Şimdi Yugoslav federasyonundan cevap beklemektedir.

Merhum Beşiktaşlı Şerafettin ve Hamdi Emin Avrupada futbol hakemliği yapmıştı. Şazi bu maçı idare ederse şimdiye kadar beynelmilel sahada maç idare eden üçüncü hakemlmiz olacaktır.

• •

Avrupa lik Maçlarında

Son alınan neticeler ve puvan vaziyeti

İNGİLTERDE:

Arsenal: 3 - Grimsby : 1

Charlton: 3 - Preston: 1

Bromwicht: 6 - Sunderland: 4.

Derby: 2 - Portsnouth: 1

Chelsea : 4 - Manchester U.: 2.

Liverpol: 2 - Everton: 0.

Leels: 2 - Bolton: 2.

Manchester C.: 4 - Wolverhamton: 1

Middlesbrough: 5 - Huddersfield:0

Umumî tasnif vaziyeti şudur:

1 —	Charlton	31 maçta 41
2 —	Arsenal	1 maçta 39
3 —	Manchester	30 maçta 36
4 —	Brentford	29 maçta 36
5 —	Sunderland	31 maçta 36
6 —	Middlesbrogh	31 maçta 36
7 —	Portsnouth	31 maçta 36
8 —	Derby Co.	31 maçta 35
9 —	Wolverh'ampton	29 maçta 31
10 —	Everton	30 maçta 31

Avusturyada:

Spor Club: 1 - Favoritner: 0

FC. Vienne: 2 - Postsport: 1

Libertas :4 - Kakoah: 2

Wacker: 3 - Rapid: 0

Admira: 6 - Floridsdorfer: 0

Austria: 2 - Vienna: 1

Macaristanda:

Hungaria: 3 - Ujpest: 1

Kispest: 2 - III Ker: 0.

Nemzetti: 3 - Elektromos: 1

Ferencos: 6 - Budai: 1

Bosckay: 2 - Phosebus: 0.

İtalyada:

6 - Lazio: 1

Triestina: 3 - Roma: 1

Bologna: 4 - Cenova: 4

Novara: 0 - Napoli: 0

Milan: 0 - Torino: 0

Sampierdarena: 2 - Bari: 0

Fierentina: 1 - Alessandria: 0

Luchese: 1 - Ambdosiana: 0

Çekoslovakya:

Viktoria Zizkov: 1 - Slavia: 1

Victoria Pilen: 1 - Pilen: 1

Moravska S.: 1 - Zizenice: 1

Nachod: 3 - Uzhorod: 1

Sparta: 2 - Bratislava: 2

Fransada:

Red. Star: 1 - Strasbourg: 1

Roubaix: 2 - R. C. Paris: 0

Fives: 3 - Mulhouse: 0

Metz: 2 - Lille: 1

Sete: 0 - Cannes: 0

Marseille: 3 - Antibes: 1

Rouen: 6 - Sochaux: 1

• •

Mısırlılar Macarları yendi

Dünya kupasına hangi takımlar giriyor Maksber Londrada maç yapacak..

Memleketimizde soğuklar devam ederken Mısırda mühim Beynelmilel atletizm müsabakaları yapılmaktadır:

Mısır Federasyonu bu müsabakalara Macarların en iyi atletlerini çağırmışlardır. Müsabakalarda Mısırlı atletler gayet iyi dereceler almışlardır.

Teknik dereceleri yazıyoruz:

110 metre:

1 — Fehim (Ms.) 10,8
2 — Kohen (Ms.) 10,9
3 — Sir (Mc.) 11,6

200 metre:

1 — Fehim (Ms.) 22,1
2 — Kohen (Ms.) 23,0
3 — Genes (Mc.) 23.0

400 metre:

1 — Kovaç (Mc.) 50,5
2 — Mah (Ms) 51,4
3 — Marsiba (Ms.) 53,0

B00 metre:

1 — Halanan (Ms.) 2. 4. 1.
2 — İngloy (Mc.) 2. 4. 1.
3 — Gordın (Ms.) 2. 4. 9.

Cirit atma:

1 — Versegy (Mc.) 66.63
2 — Sadık (Ms.) 60. 57
3 — Sait (Ms.) 55. 45

Gülle atma:

1 — Hernat (Mc.) 14. 80
2 — Hontiski (Ms.) 12.71
3 — Behit (Ms.) 12.61

Bayrak yarışlarını Mısır takımı kazanmıştır. Sırık atlamada Mısırlı (Zulka) 3.72 metre atlamıştır.

Yugoslavya atletizm Federasyonu önümüzdeki Mayıs ayı içinde büyük beynelmilel müsabakalar hazırlamaktadır.

Bu müsabakalara Çekoslovakya, Polonya, Yunanistan, Bulgaristan atletleri iştirak edeceklerdir.

Bu müsabakalardan sonra Yugoslavlar Balkan oyunları için Yugoslav atletlerini seçeceklerdir.

Dünya kupasına hangi takımlar giriyor

1938 senesinde Pariste olacak dünya futbol kupası maçlarına şu milletler kaydedilmişlerdir:

Çekoslavkya, Lüksenburg, İsviçre, Finlandiya, Norveç, Fransa, Portekiz, Yugoslavya, Belçika, Amerika, Polonya, Litvanya, İsveç, Romanya, İrlanda, Hint, Almanya, Hollanda, Güban Hollandez, Filistin, Estonya, Yunanistan, Mısır, Macaristan, İtalya, Avusturya, İspanya, Kolombiya, Güba, Meksika.

Chelsea İngiliz takımı 17 Mayısta Viyanaya gelerek (Admira) takımı ile oynıyacaktır.

Viyananın Rapid takımı Temmuzda Danimarkaya gidecektir.

Maks Bir Londrada maç yapacak..

Bir zamanlar şöhreti dünyayı tutan Amerikalı boksör (Max Baer) yakında Londraya gelecektir.

(Max Baer) Londrada Nisan ve Mayıs ayları zarfında bir iki maç yapacaktır.

Pariste yeni parlamağa başlıyan Yunan boksörü (Waterlis) son müsabakasında (Clément) namındaki Fransız boksörünü sayı hesabile mağlup etmiştir.

Charlton İngiliz profesyonel takımı Şimali Amerikaya davet edilmiştir. İngiliz takımı (19) Mayısta İngiltereden ayrılacak ve 2 Temmuzda dönecektir.

İngiliz takımı Şimali Amerikada yapacağı müsabakalar için elli bin Türk lirası alacaktır.

Dr. Hafız Camel

(LOKMAN HEKİM)

Dahiliye mütehassısı

Pazardan başka günlerde öğleden sonra saat (2.5 tan 6 ya kadar İstanbulda Divanyolunda (104) numaralı hususî kabinesinde hastalarını kabul eder. Salı, cumartesi günleri sabah «9.5 - 12» saatleri hakiki fıkaraya mahsustur. Muayenehane ve ev telefon: 22398. Kışlık telefon: 21044.

YEZİDİN AŞKI
VE KERBELÂ FACIASI

Tarihî roman : 114 Yazan : **M. Rasim ÖZGEN**

Geceleri hastaların iniltileri, aç çocukların feryatları yükseliyordu. Öyle iken, Ebu Talib, mukavemette ve Muhammedi himayede ısrar ediyordu.

— Öyle ise.. yolunda devam et! Ben sağ oldukça sana kimsenin zararı dokunamaz!

Dedi ve beni Hâşim ile beni Abdülmuttalibin ileri gelenlerini çağırdı:

— Muhammedi, düşmanlarına karşı korumakta bana muavenetinizi isterim!

Dedi. Ebu Lehebten başka, hepsi onun teklifini kabul etti. Ebu Tâlib de.. daha emin bulunması için Muhammedi kendi evine aldı.

Kureyş, Hâşimilerin Muhammedi hımaye etmek için ittifak ettiklerini görünce, onlar da ebu Cehlin riyaseti altında ittifak ettiler.

Bu ittifak nübüvvetin yedinci senesinde ve Muhammed kırk yedi yaşında iken vukua geldi. Münasebatın kat'ı üç sene devam etti.

Kureyş, beni Hâşim ve beni Abdüllâtif ile konuşmamaya.. aralarında kız alıp vermemiye, biribirleri ile alış veriş etmemiye başladılar. Kureyşiler nerede görürlerse tahkir ve işkence etmiye koyuldular.

Kureyş, beni Hâşim ve beni Abdülmuttalip ile konuşmamaya.. aralarında kız alıp vermemiye, biribirleri ile alış veriş etmemeye başladılar. Kureyşiler muhaliflerini nerede görürlerse tahkir ve işkence etmiye koyuldular.

Kureyşiler, ahidnameyi Kâğbenin içine astılar ve hepsi, bunun hilâfında hareket etmiyeceklerine dair yemin ettiler. Diğer bir rivayete göre, ahidnamenin muhafazasını ebu Cehlin teyzesi Ümmülhakeme emniyet ettiler.

Ahidnameyi yazanlar hakkında rivayet ihtilâfları vardır. Kimisi, Mansur ibni Akremenin, kimisi Nadr ibni Hârisin, kimisi de Talha ibni Talhanın yazdığını söylüyorlar. Öyle anlaşılıyor, ki ahidnameyi bu adamların her biri yazmışlar ve muhtelif nüshalar halinde öteye beriye dağıtmışlardır.

Müslüman olsun, müslüman olmasın, bütün Hâşimiler, Şuubu ebi Tâlib denilen mahallede mahsur bir hale girdiler (1)

Şuubu ebi Tâlib Mekkenin bir mahallesidir. Hâşimilerle meskûndur. Muhammed de bu mahallede doğdu. Bunların reisleri Abdülmuttalib idi. Onun zamanında mahalleye «Şuubu Abdülmuttalib» deniyordu. Abdülmuttalib ölüp teriyaset ebu Tâlibe geçince, mahallenin ismi «Şuubu ebi Tâlib» oldu.

Yalnız ebu Leheb, Hâşimilerden ayrılarak Kureyşe iltihak etti. Diğer Hâşimilerin hepsi ebu Talible beraber, mahsur kaldılar. Diğer mahallelerde bulunan ve diğer kabilelere mensup olan müslümanlar da bu mahalleye toplandılar.

Ebu Talib tarafdarları çok tehlikeli bir vaziyette idiler. Geceleri, mahallede nöbet beklerlerdi. Ebu Talib bile nöbete çıkardı.

Müslümanlarla evu Tâlib tarafdarları üç sene çok sıkıntı çektiler. İçlerinden biri pazara gitse fena halde işkenceye uğrardı. Pazarda kimse onlara birşey satamazdı. Hac ve ziyaret mevsiminden başka zamanlarda birşey satın alamadıkları için, o mevsimlerde erzaklarını alırlar, ertesi seneye kadar onunla geçinirlerdi. Hac mevsiminde bile ebu Cehl, Nadr ibni Hâris, As ibni Vail, Okbe ibni ebi Muit gibi en şiddetli düşmanlar, köşe başlarına otururlar.. herkesi beni Hâşim ile alış veriş etmekten menğ ederlerdi. Onlara birşey satmıya cesaret edenleri, mallarını yağma etmekle tehdit ederlerdi. Yahut fazla fiyat verip kendileri satın alırlardı. Bir kimse merhamet edip te, mahsur olan akrabasından birine gizlice birşey verirse, onu söver döverlerdi.

Mahsuriyet, yavaş yavaş çok elîm bir şekil aldı. Açlık, hastalık müslümanlarla beni Hâşimi perişan etmiye başladı. Geceleri hastaların iniltileri, aç çocukların feryatları yükseliyordu. Öyle iken, ebu Tâlib, mukavemette ve Muhammedi himayede ısrar ediyordu.

Ali, daha küçüktü. Muhammedin evinde otururdu ve müslümanlığını gizli tutardı. Hamza ise, kılıcının kuvveti sayesinde, hiç korkmadan, her tarafta dolaşırdı. Ömer de, hergün Kureyşilerle yumruk yumruğa düğüşürdü. Müslümanların en büyüğü olan Ebu Bekir, Kureyş kabilesi içinde çok hatırı sayılan bir zat olduğu halde onlardan hakaret görürdü. Öyle iken alenen namaz kılmaktan çekinmezdi ve müslüman olmıya müsteit gördüğü kimseleri el altından müslüman olmıya teşvik ederdi. Muhammed ise, her zaman sükût eder. Yalnız hac zamanlarında Kâğbeyi ziyarete gelen bedevileri dine dağvet ederdi.

Kureyşin, müslümanlara bu kadar şiddetle muamele etmelerinin sebebi, müslümanları islâmiyetten döndürmek ve müslüman olmak istiyenleri korkutmaktı. Onlar, islâmiyetin kuvvetlenmesinden ve müslümanların çoğalmasından korkuyarlardı. Çünkü islâmiyette zenginle fakir.. reisle halk arasında fark yoktu. Sonra, halkın çoğu müslüman olursa reislerin, kabile büyüklerinin nüfuzları, iğtibarları kalmıyacaktı. Hepsi de Muhammedin emri altına gireceklerdi.

Muhammedin, ileri sürdüğü âyetler, çok kuvvetli ve cazib şekilde yazılmış şeylerdi. Fasahat ve belâğatine fazla esir ve mağlûb olan Araplar, bunların te'sirinden kendilerini kurtaramıyorlardı. Sonra müslümanlar arasında câri olan yeni ahlâkî akiydeler çok dikkati celb eden şeylerdi; bunlar da göz kamaştırıyor, bedevilerden bağızlarını islâmiyete celb ediyordu.

Bütün bu haller, Kureyş ve bedevi kabileleri reislerini korkutuyor.. onları, kendi kabilelerinden kimsenin müslüman olmamaları için çare aramıya sevk ediyordu.

(Devamı var)

(1) Mekkedeki bu mahalle, bugün de «Şuubu Ali» ismini taşıyor.

Polis

Hakikî ismi Anlaşıldı.

Adını yanlış söyleyerek, polisi şaşırtmak istediği için hakkında ayrıca tahkikat yapılıyor

Bundan beş gün evvel Vezneciler de Fen fakültesi önünde Ahmet isminde bir çocuk motosiklet altında kalarak ölmüştü. Vak'a esnasında kaçan motosikletli yakalandıktan sonra polise verdiği ifadede muhtelif isimler kullanmıştır.

Motosikletli evvelâ Agop adını taşıdığını, sonra da isminin Ali Gündüz olduğunu söylemiştir.

Yapılan tahkikat neticesinde bu adamın Divan oğlu Agop olduğu anlaşılmış ve ismini yanlış söyleyerek polisi şaşırttığı için de hakkında ayrıca tahkikata başlanmıştır.

Hırsızlık

Beyazıtta Cumhuriyet caddesinde 61 numaralı evde oturan Melihanın iki lirasını alan kunduracı Ahmet yakalanmıştır.

Tavuk hırsızı

Fatihte Akdeniz caddesinde 54 numaralı evde oturan muallim Feyzinin tavuğunu çalmakta olan sabıkalı Ayşe cürmümeşhut halinde yakalanmıştır.

Yaralandı

Kumkapıda oturan tıp talebesinden Niyazi belediye önünden geçerken 2393 numaralı Hamdinin idaresindeki otobüsün sadmesine uğramış ve dizinden yaralanmıştır.

Fatihte oturan Fehmi evine giderken tanımadığı bir adam tarafından taş ile başından yaralanmıştır.

Azılı sarhoş

Vefada Kovacılar caddesinde oturan Hayri sarhoş olarak berber Şerafettin ile kavga etmiş, ve neticede berberi sustalı çakı ile yaralamıştır. Hayri, kurtarmağa gelen bekçi Hazımın da kaputunu yırtmıştır. Suçlu yakalanarak hakkında tahkikata başlanmıştır.

RADYO

BUGÜNKÜ PROGRAM

Öğle neşriyatı:
Saat 12,30 plâkla Türk musikisi, 12,50 havadis, 13,05 muhtelif plâk neşriyatı, 14,00 son.

Akşam neşriyatı:
17,00 inkılâp dersleri Üniversiteden naklen Mahmut Esat Bozkurt, 18,30 plâkla dans musikisi, 19,30 Eminönü Halkevi sosyal yardım şubesi namına bayan Şükûfe Nihal (Cemiyetçilik bakımından sosyal yardım) 20,00 Belma ve arkadaşları tarafından Türk musikisi ve halk şarkıları, 20,30 B. Ömer Rıza tarafından arapca söylev, 20,45 Cemal Kâmil ve arkadaşları tarafından Türk musikisi ve Halk şarkıları, 21,15 Şehir tiyatrosu operet kısmı (üç saat) operetinin üçüncü perdesi, 22,15 ajans ve borsa haberleri ve ertesi günün programı, 22,35 plâkla sololar, opera ve operet parçaları, 23,00 son.

BORSA - PİYASA

8 - 3 - 937

ÇEKLER

	Açılış	Kapanış
Londra	616.	615.
Nevyork	0, 7920	0.7933
Paris	17. 4525	17.3975
Milâno	15, 045	15.0732
Brüksel	4. 6932	4.7025
Atina	88, 7175	88.8518
Cenevre	3, 4718	3.4786
Sofya	64. 61	64,715
Amsterdam	1, 4475	1.4498
Prag	22, 7475	22,785
Viyana	4, 2745	4,2520
Madrit	11. 4366	11,4634
Berlin	1, 97	1,9750
Varşova	4, 1883	4.2020
Budapeşte	4, 3830	4,39
Bükreş	108, 4415	108,6175
Belgrat	34, 5775	34,6745
Yokohama	2, 7830	2,7875
Moskova	24, 90	24,86
Stokholm	3, 1485	3,1536

PARALAR

	Alış	Satış
1 Sterlin	613.—	617. —
1 Dolar	123.	126.
20 Frank	108.	113.
20 Liret	120.	125.
20 Belçika Frangı	80.	84.
20 Drahmi	18.	22.
20 İsviçre Frangı	565.	575.
20 Leva	20.	23.
1 Florin	63.	66.
20 Kron Çek	70.	75.
1 Şilin Avusturya	20. —	23. —
Pezeta	—.	—.
1 Mark	25.	28.
1 Zloti	20.	22.
1 Pengo	21.	23.
20 Ley	11.	14.
20 Dinar	48.	52.
Yen	—.	—.
1 Kron İsveç	30.	32.
1 Altın	1035.	1036.
1 Banknot	246.	247.

ESHAM

	Açılış	Kapanış
İş Bankası Mü.		
„ „ N.		
„ „ Ha.		
Anadolu şm. 60 0/0 Peşin		
„ „ yüzde 60 0/0 Vadeli		
„ „ 100 de 100		
Aslan çimento	14,55	14,60
Merkez Ban.	97.50	97.25

İSTİKRAZLAR

	Açılış	Kapanış
Türk Borcu I Peşin	19.70	19.70
„ „ I Vadeli	19.775	19,625
„ „ II Peşin	19.30	19.40
„ „ II Vadeli	19,30	19,40
„ „ III Peşin		
„ „ III Vadeli		
Ergani	99	99
Sivas Erzurum I		
„ „ II		
„ „ III		
Şark şim.		
Yüzde 5 Hazine		
„ 2 „		

TAHVİLÂT

	Açılış	Kapanış
Anadolu Pe. I	—.—	—.—
„ Va. I	39.35	39.50
„ Pe. II		
„ Va. II	39,35	39,50
„ Pe. III		
„ Va. III		
„ Mümessil Pe.		
„ „ Va.	42,50	42,50

1355 Hicrî Zilhicce	1352 Rumî Şubat
25	24

Yıl 1937, Ay 3, Gün 68, Kasım 122

9 Mart
Salı

Vakitler	Vasatî sa. d.	Ezanî sa. d.
Güneş	6 22	12 13
Öğle	12 25	6 16
İkindi	15 40	9 31
Akşam	18 09	12 00
Yatsı	19 38	1 30
İmsak	4 44	10 35

İstanbul komutanlığı
Satınalma Komisyonu İlânları

IX. Kor için 64 tane matbu notaya ihale günü talibi çıkmadığından pazarlıkla ihalesi 22/Mart/937 Pazartesi günü saat 16 da yapılacaktır. Muhammen tutarı 180 liradır. Şartnamesi her gün öğleden evvel komisyonda görülebilir. İsteklilerin 14 liralık ilk teminat makbuz veya mektupları ile beraber ihale günü vakti muayyeninde Fındıklıda Komutanlık satın alma komisyonuna gelmeleri.

(1149)

★

İstanbul K. Birlikleri için miktarı takarrur edecek son fiatı üzerinden tesbit edilmek üzere 3000 liralık yün eldiven vermeği teahhüt eden üstenci nam ve hesabına açık eksiltme ile ihalesi 24/Mart/1937 Çarşamba günü saat 15 de yapılacaktır. Şartnamesi her gün, öğleden evvel komisyonda görülebilir. İsteklilerin 225 liralık ilk teminat makbuz veya mektupları ile beraber ihale günü vakti muayyeninde Fındıklıda Komutanlık satın alma komisyonuna gelmeleri. (1150)

★

İstanbul K. lığı Birlikleri için 7900 kilo zeytin yağına ihale günü talibi çıkmadığından pazarlıkla ihalesi 24/Mart/1937 Çarşamba günü saat 15.30 da yapılacaktır. Muhammen tutarı 5214 liradır. Şartnamesi her gün komisyonda görülebilir. İsteklilerin 391 liralık ilk teminat makbuz veya mektupları ile beraber ihale günü vakti muayyeninde Fındıklıda komutanlık satın alma komisyonuna gelmeleri.

(1151)

★

Çatalca müstahkem mevki erratı için 4000 kilo zeytin yağına ihale günü talibi çıkmadığından pazarlıkla ihalesi 15/3/937 Pazartesi günü saat 15,30 da yapılacaktır. Muhammen tutarı 2660 liradır. Şartnamesi her gün öğleden evvel komisyonumuzda görülebilir. İsteklilerinin 200 liralık ilk teminat makbuz veya mektupları ile beraber ihale günü vakti muayyeninde Fındıklıda Komutanlık satın alma komisyonuna gelmeleri. (1060)

İstanbul Beşinci İcra Memurluğundan: Bir borçtan dolayı mahcuz olup paraya çevrilmesi kararlaştırılan buz yapmağa mahsus iki adet büyük demir kazan, 20 metro mikâbında iki adet büyük kazan borusu, 5 adet kısa boyda borular, iki adet ayaklı büyük dedemir kazan, 40 adet buz kalıbı, 20 adet hurda saçlı küçük kazan, ve boru parçaları, 15 adet boru parçaları, bir adet küçük tekerlekli adî kira arabası, 5 adet tuğla kalıbı ve demir çark, bir adet iki kanatlı tuğla kalıbı ve iki ayağından ibaret demirler Şişlide Hürriyetiebediye tepesinde Bulgar hastahanesi arkasında 85 numaralı tuğla harmanında açık arttırma ile satılacağından talip olanların 10-3-937 T. müsadif çarşamba günü saat 12 den 14 e kadar mahallinde hazır bulunacak olan memuruna müracaat eylemeleri ilân olunur.

İstanbul Asliye İkinci Ticaret Mahkemesinden:

Madam Maryam Süzmeciyan tarafından Yenipostahane karşısında Erzurum hanında tüccardan Onnik Süzmeciyan aleyhine açılan davanın muhakemesi sırasında: Müddealeyh Onnik Süzmeciyana vaki tebligat üzerine gelmediğinden gıyap kararı ittihaz ve kırk beş gün müddetle ilânen tebligine ve muhakemenin de 26 Nisan 937 tarihine müsadif Pazartesi günü saat 14 e bırakılmasına karar verilmiş olmakla keyfiyet tebliğ makamına kaim olmak üzere ilân olunur.

ZAYİ: Fen Fakültesinden 37-936 senesine mahsus aldığım 1023 numaralı hüviyet varakasını kaybettim. Yenisini alacağım hükmü yoktur.

Sadi

★

Hüviyet varakamı kaybettim. Yenisini alacağımdan eskinin hükmü yoktur.

Hukuk Fakültesi
52 9 Ahmet

İstanbul Dördüncü İcra Memurluğundan:

Tamamına 4012 lira kıymet takdir edilen Beyoğlunda Müeyyed zade mahallesinde Makri oğlu çıkmazı sokağında eski 15, 17 yeni 21, 23 numaralı hanelerin evsafı aşağıda yazılıdır.

21 numaralı hane: Bir mermer taşlık üzerinde bir mutfak ve asma katta bir oda.

Birinci kat: Bir sofa üzerinde musluk, helâ, bir oda.

İkinci kat: Birinci katın aynidir.

Üçüncü kat: Birinci ve ikinci katın aynidir.

Dördüncü kat: Bir çatı arası ve bir terastan ibarettir.

23 numaralı hane: Taşlık bir antre ve asma katta bir oda.

Birinci kat: Bir sofa üzerinde bir oda bir helâ.

İkinci, üçüncü, dördüncü katlar: 21 numaralı hanenin aynidir. Teras müşterektir.

Mesahası: 94 metre murabbaı olup bundan 4 metre murabbaı aydınlıktır.

Hududu bir tarafı Fatmanın hanesi ve bir tarafı Refik ve Şefik haneleri ve bir Tarafı Fridman apartmanı ve tarafı rabii tarikiâm ile mahduttur.

İşbu gayri menkullerden 21, 23 numaralarda birinci kata çıkan merdivenler, bodrum kapakları yeniden yapılmış ve 21 numaralı hanenin üçüncü katı sokak cephesindeki odanın tavan tahtaları kâmilen değiştirilmiş ve her iki evin dahil ve harici sıva noksanları ikmâl ve yeniden badana yapılmıştır.

Ve yine tamamına 2860 lira kıymet takdir edilen Beyoğlunda Hüseyin ağa mahallesinde Tarlabaşı caddesinde eski 95 yeni 101 numaralı şarkı 10,11 parsel numaralı evler, şimali yol, garbı 8 cenubu 11 parsel numaralı evlerle mahdut garajın evsafı: Aşağıda yazılıdır. Zemini çimento, cephesi stor kepenkli, üzerinde seyyar merdivenle çıkılır bir oda, iki çatı aralığı mevcuttur.

Mesahası: 52 metre murabbaından ibaret bulunan işbu garajın 96 hisse itibarile 69 hissesi ve 21, 23 numaralı evlerin 144 hisse itibarile 69 hisseleri açık arttırmaya satış bedelinden çıkarılacakdır. Artvazedilmiştir. Bilûmum vergiler tırma peşindir. Arttırmaya iştirâk edecek müşterilerin kıymeti muhammenenin % 7,5 nisbetinde pey akçesi veya millî bir bankanın teminat mektubunu hamil olmaları icabeder. Müterakim vergi, tanzifat, tenviriye ve vakıf borçları borçluya aittir. Arttırma şartnamesi ilân tarihinden itibaren dairede mahalli mahsusuna talik edilecektir. Birinci arttırması 12-4-937 tarihine müsadif Pazartesi günü dairemizde saat 14 den 16 ya kadar icra edilecek. Birinci arttırmada bedel, kıymeti muhammenenin % 75 ini bulduğu takdirde üste bırakılır. Aksi takdirde son arttırmanın teahhüdü baki kalmak üzere arttırma 15 gün daha temdit edilerek 27-4-937 tarihine müsadif Salı günü saat 14 den 16 ya kadar dairede yapılacak ikinci arttırmada en çok arttıranın üstüne bırakılacaktır. 2004 numaralı icra ve iflâs kanununun 126 cı maddesine tevfikan hakları tapu sicillerile sabit olmıyan ipotekli alacaklarla diğer alâkadaranın ve irtifak hakkı sahiplerinin bu haklarını ve hususile faiz ve masarife dair olan iddialarını ilân tarihinden itibaren 20 gün zarfında evrakı müsbitelerile birlikte dairemize bildirmeleri lâzımdır. Aksi takdirde hakları tapu sicillerile sabit olmıyanlar satış bedelinin paylaşmasından hariç kalırlar. Müterakim vergi, tenviriye ve tanzifiyeden ibaret olan belediye rüsumu ve vakıf icaresi ve 20 senelik evkaf tavizi bedeli müzayededen tenzil olunur. Daha fazla malûmat almak isteyenlerin 936/150 numaralı dosyada mevcut evrak ve mahallen haciz ve takdiri kıymet raporunu görüp anlayacakları ilân olunur.

(30827)

İstanbul 4 üncü İcra Memurluğundan:

Şişlide Osman beyde Cabi sokağında 65 No. da Süren ve ayni adreste Karabet.

Âşıma borçlu murisiniz Hanisyanın borcundan dolayı haczedilmiş olan Alemdar mahallesinin Kül - han sokağında eski 2, 2 mükerrer yeni 13, 15 kapı, 33 ada, 18 parsel No. lu adliye hanına ehli vukuf tarafından 5670 lira kıymet takdir edilmiş olduğuna dair tanzim kılınan davet varakası adresinize gönderilmiş ise de ıkametgâhınızın meçhuliyeti dolayısile ilânen tebliğine karar verildiğinden tarihi ilândan itibaren üç gün zarfında tanzim olunan zabıt varakasını okumak ve bir itirazınız varsa icra hâkimliğine bildirmek üzere icra ve iflâs kanununun 103 üncü maddesine tevfikan ilân olunur. (30826)

Birinci Sulh Hukuk Mahkemesinden:

Davutpaşada Tarhana mektebi sokağında 13 No. lutfi karısı Halide namı diğer Müzeyyen.

İstanbul belediyesi vekili tarafından aleyhinize ikame edilen ve ikametgâhınızın meçhul bulunması hasebile ilânen yapılan tebliğata rağmen gıyaben aleyhinizde icra olunan alacak davasının cari muhakemesinde müddei vekili tarafından bildirilip sep edilen mahkemenin 928/2067 numaralı dosyadaki takdiri kıymet raporları ve müzekkereler tetkik edilmiş ve kroki sureti de müddei vekili tarafından ibraz edileceğinden ve tarihi ilândan itibaren beş gün zarfında itiraz etmediğiniz ve mahkemeye gelmediğiniz surette vakıaları kabul ve ikrar etmiş adolunmanıza ve muhakemenin 29/3/937 tarihine müsadif Pazartesi günü saat 10.5 talikine karar verilmiş olmakla bir daha muhakemeye kabul olunmamak üzere muameleli gıyap kararına kaim olmak üzere ilânen tebliğ olunmuştur.

(30840)

İSTANBUL
Ticaret ve Zahire Borsası
8 / 3 / 937

FİATLAR

CİNSİ	Aşağı K.	Aşağı P.	Yuka K.	Yuka P.
Buğday yumuşak	6	7,5	6	10
„ sert	6	15	6	16
Arpa Anadol	4	25	5	—
Çavdar	4	25	4	27
Yapak Anadolu	65	—	—	—
Mısır sarı	5	—	—	—
Peynir beyaz	42	14	42	37
Yulaf	4	30	5	—
Susam	18	—	18	30
„ Trakya				
Zerdeva derisi	4850		5200	
Sansar „	3100		3500	
Tilki „	600		1200	
Porsuk „				
Kurt „				
Çakal „	—	—	—	—
Tavşan adedi			—	—

GELEN

Buğday	315	ton
Un	96	„
Fasulye	15	„
Çavdar	135	„
Arpa	100	„
Çakal derisi		adet
Mısır	64	„
Kuşyemi		„
Susam	8	„
Yapak	14	„
Zerdeva		„
Yulaf	8	„
İç ceviz		„
Kaşer		„
B. Peynir	6	„
Keten tohumu		„

GİDEN

Yapak	14	ton
Tilki derisi	600	1200
Kuşyemi	8	ton
İç ceviz	11	„
Tavşan		

DIŞ FİATLAR

Buğday : Liverpul	9,	9
„ : Şikago	135	
„ : Vinipek	128,	
Arpa : Anvers	129,	B. F.
Mısır : Londra	24,	10 Şi.
Keten T : „	12,	2 St.
FındıkG : Hamburg	155,	R. M.
„ T : „	155,	„

Haşarat uyanmadan FAYDA ile tahrip ediniz

Geçen sene gibi bu sene de sinek afetine ve hücumuna ve haşaratın istilâsına maruz kalmamak için şimdiden FAYDA ve pompasile yuvalarını temizleyiniz

SÜMER BANK

Kayseri ve Ereğli

Fabrikaları

mamulâtından 12 - 16 ve 20 numaralı iplikler yeniden gelmiştir

ihtiyacı olan fabrika ve tezgâh sahipleri

İstanbul Yerli Mallar Pazarına

müracaat edebilirler

Ölçme Taburu Komutanlığından:

Ölçme Taburu Harbiye ayniyat mazbatasından 67676 No. lu iki adet zayi olmuştur. Zuhurunda hükmü olmayacağı ilân olunur.

„630" "1307„

İnhisarlar İstanbul Başmüdürlüğünden:

Çamaltı tuzlasında sureti mahsusada tesis olunan ince tuz değirmeninde sıhhî ve fennî bir surette ihzar olunan ince sofra tuzları yarımşar ve birer kiloluk paketler ve mutbak tuzları da "50„ şer kiloluk içi kâğıt kapalı çuvallar içinde satışa çıkarılmıştır.

Sofra tuzları "64„ ve "128„ zer paketi havi sandıklara konarak ambalajlanmıştır. Paketli sofra tuzlarının beher kilosu Kabataş ambarında "9,50„ ve mutbak tuzlarının beher kilosu 5,25 kuruş fiatla satılacaktır.

Gerek mutbak ve gerek sofra tuzları bir sandık veya bir çuvaldan daha az satılamaz. Sandık ve çuval bedelleri tuz fiatına dahil olduğundan müşterilerden ayrıca sandık veya çuval bedeli aranmıyacaktır.

Tuz satıcılarının İnhisarlar İstanbul Başmüdürlüğü merkezinde Kabataş ambarına müracaat etmeleri ilân olunur. (1184)

En korkunç düşman ve
En mükemmel silâh

Soğuk algınlığı tehlikesine karşı kendinizi **GRİPİN** kaşelerile koruyunuz

SOĞUK ALGINLIĞI: Baş, diş, bel, kulak ağrılarına sebep olur.
GRİPİN: Bütün ağrıları dindirir.
SOĞUK ALGINLIĞI: Nezle, grip ve bir çok tehlikeli hastalıklar doğurur.

GRİPİN: Üşütmeden mütevellid hastalıklara mâni olur.
SOĞUK ALGINLIĞI: Kırıklık, neş'esizlik tevlid eder.
GRİPİN: Kırıklığı geçirir, neş'enizi iade eder.

İcabında günde üç kaşe alınabilir.

GRİPİN

DEVREDİLECEK İHTİRA BERATI

«Şeker istihsaline mahsus usul ve cihaz» hakkındaki ihtira için alınmış olan 9 Şubat 1935 tarih ve 1955 numaralı ihtira beratının ihtiva ettiği hukuk bu kere başkasına devir veyahut mevkii fiile konmak için icara verilmesi teklif edilmekte olmakla bu hususta fazla malûmat edinmek isteyenlerin Galatada Aslan han 5 inci kat 1-4 numaralara müracaat eylemeleri ilân olunur.

Gaip bir Bayan aranıyor

Esasen İstanbullu olup Batumda yerleşmiş olan saatçı esnafından bay Hasan kızı Bayan Rukiye umumî harpten sonra Hopaya gelmiş ve badehu İstanbula gitmişti. Orada bir kocaya vardığı ve zevcinin yüzbaşı bulunduğu yedi sene evvel haber alınmıştı. Şimdi nerede bulunduklarını bilemiyen hısım ve akrabası büyük bir endişe ve ıztırap içinde bulunduklarından adreslerini bilenler varsa Ordu belediyesi Sıhhat memuru Mustafa Üstüntaşa bildirmeleri insaniyet namına rica olunur.

İstanbul Levazım Âmirliği

Satınalma Komisyonu İlânları

İstanbul Asker konağı için su borusundan 250 adet altlı ve üstlü karyola 11/Mart/937 Perşembe günü saat 15,30 da Tophanede satın alma komisyonunda pazarlıkla alınacaktır. Tahmin bedeli 4250 liradır. İlk teminatı 318 lira 75 kuruştur. Şartname ve numunesi komisyonda görülebilir. İsteklilerin kanunî vesikalarile beraber belli saatte komisyona gelmeleri.

(366) (1205)

★

İstanbul Levazım Âmirliğine bağlı müessesat için 120 kıl çul 275 keçe belleme, 400 kıl gebre, 400 kıl kolan, 300 büyük ve yüz küçük kıl yem torbası, 400 büyük ip yular başlığı, 400 büyük ip yular sapı, 300 pabent ki cem'an 9 kalem mutabiye 11/Mart/937 Perşembe günü saat 14 de Tophanede satın alma komisyonunda pazarlıkla eksiltmesi yapılacaktır. İlk teminatı 137 lira 25 kuruştur. Hepsinin tahmin bedeli 1830 liradır. Şartname ve numuneleri komisyonda görülebilir. İsteklilerin kanunî vesikalarile beraber belli saatte komisyona gelmeleri. (367) (1206)

★

İdareleri İstanbul levazım âmirliğine bağlı müesseseler için 25 ton zeytin yağı 25/Mart/937 Perşembe günü saat 15 de İstanbulda Tophanede satın alma komisyonunda kapalı zarfla eksiltmesi yapılacaktır. Tahmin bedeli 17.500 liradır. İlk teminatı 1312 lira elli kuruştur. Şartnamesi komisyonda görülebilir. İsteklilerin ihale saatinden bir saat evvel kanunî vesikalarile beraber tekliflerini komisyona vermeleri. (373) (1245)

Türk Hava Kurumu

BÜYÜK PİYANGOSU

Şimdiye kadar binlerce kişiyi zengin etmiştir.

5 inci keşide 11 - Mart - 1937 dedir.

Büyük ikramiye **50.000** liradır.

Ayrıca: 15.000, 12.000, 10.000 Liralık ikramiyelerle (*10.000* ve *20.000*) liralık iki adet mükâfat vardır...

Dikkat: Bilet alan herkes 7 - MART - 937 günü akşamına kadar biletini değiştirmiş bulunmalıdır. Bu tarihten sonra bilet üzerindeki hakkı sakıt olur..

Akay İşletmesinden:

1 — Yalova kaplıcalarında inşaatı ikmal edilmekte olan otelin ahşap mobilyasile perdeleri kapalı zarf usuliyle eksiltmeye konulmuştur.

2 — Eksiltmeye aid evrak şunlardır.

A — Münakasa şartnamesi
B — Ahşap mobilya listesi
C — Perde listesi
D — Ahşap mobilya fennî tarif listesi
E — Fennî şartname
F — Müfredat münakasa şartnamesinde yazılı plânlar.

3 — Eksiltme Karaköyde İdare Merkezinde şefler encümeninde 22-Mart-937 tarihli pazartesi günü saat 16 da yapılacaktır.

4 — İkinci maddede yazılı evrak ve plânlar iki lira mukabilinde idare veznesinden alınabilir.

5 — Taliplerin yazılı günde nihayet saat 15 şe kadar tekliflerini Encümen Reisliğine makbuz mukabilinde tevdi etmeleri lâzımdır. "1049„

Kütakhya Vilâyetinden:

Kütahya Memleket hastahanesi için:

Muhammen bedeli Lira	Beheri K.	Adet	
25	50	25	Kemerli, çelik somyalı karyola.
30	00	1	İngiliz sistemi Kırma karyola
9	50	55	Demir etajer.
27	00	1	Portrigatör
10	00	2	Eskabo.
70	00	2	Arabalı sediye.
5	50	2	Demir sandalya.

26-3-1937 Cuma günü saat 15 de ihale edilmek üzere açık eksiltmeye konulmuştur. İsteklilerin 104 lira muvakkat teminatile mezkûr gün ve saatte Kütahya Vilâyeti Daimî Encümenine müracaatları ilân olunur. (1291)

Deniz Levazım Satınalma Komisyonu İlânları

M. M. V. Deniz Merkez Satınalma K. Reisliğinden:

3 Mart 937 günü kapalı zarfla yapılan eksiltmesinde şarta muallak teklif verildiğinden dolayı ihalesi yapılmamış olan 10900 lira muhammen bedelli 90 Beygir kuvvetinde iki adet benzin motörünün pazarlıkla eksiltmesi 12 Mart 937 cuma günü saat 11 de komisyonumuzca yapılacaktır.

Eksiltmeye girmek isteyenlerin 818 liralık teminat mektuplarıla tesbit olunan gün ve saatte hazır bulunmaları ve şartnamesini görmek istiyenlerin vekâlet binasında müteşekkil komisyonumuza müracaatları. (1229)

İstanbul Harici Askerî Kıtaatı İlânları

1 — Pınarhisarın 110 ton Yulafı.
2 — Eksiltmesi pazarlık usuliyledir.
3 — Muhammen bedeli 7645 liradır.
4 — İlk teminatı 574 liradır.
5 — İhalesi 12 Mart 937 Cuma günü saat 11 de Vizede yapılacaktır.
6 — Şartname hergün arzu edenlere Vize satınalma Komisyonunda gösterilmektedir. (632) (1306

Okul Kızı

Okul Kızlarının yıllardır bekledikleri biricik kız mecmuası 1 Nisanda çıkıyor
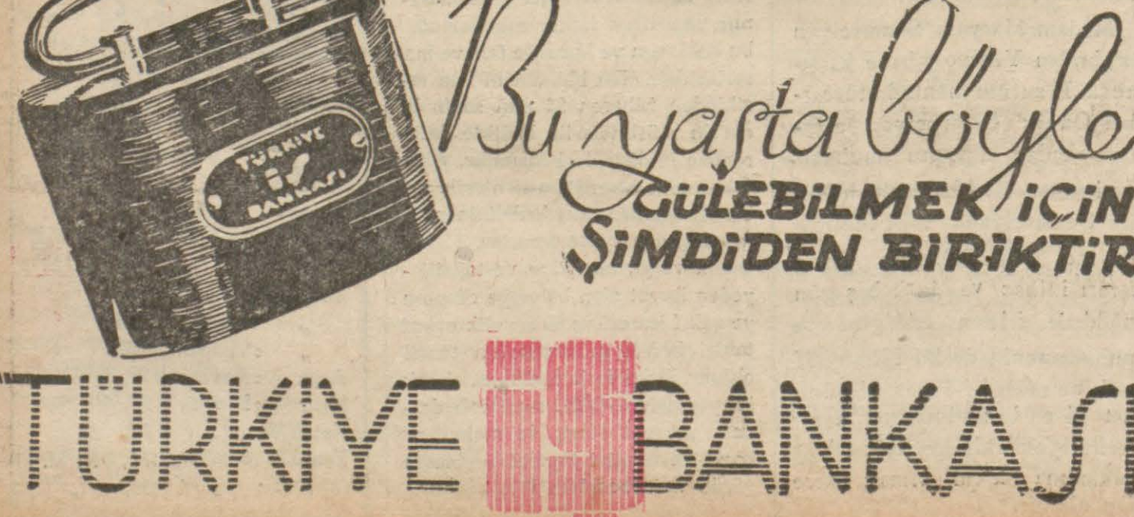
Sahibi ve umumî neşriyatı idare eden Başmuharrir
ETEM İZZET BENİC
Basıldığı yer: Matbaai Ebüzziya